ЗАГИНУЛА ДОЧКА, ТЕПЕР ЗНИК СИН с.16

RIA в квартиру за 40 грн на місяць 097 486 25 99

RIA
ТІЛЬКИ ПЕРЕВІРЕНІ ФАКТИ
СЕРЕДА
7 травня 2025 року
№19 (1739)
20 MINUT.UA
Газета є членом Всесвітньої Газетної Асоціації

УКРАЇНСЬКІ МЕДІА ОТРИМАЛИ ВІДЗНАКУ

с.10

ТРИ ЗАПОВІДІ ПРОСИВ ПЕРЕДАТИ МАМІ

с.7

ЗАБРАЛИ ЄДИНОГО СИНА ПСИХІЧНО ХВОРОЇ ЖІНКИ

- Хлопець, який і сам не дуже здоровий в психічному плані, уже другий тиждень проходить курс молодого бійця
- Його психічно хворою матір'ю весь цей час опікувались сусіди після того, як змогли потрапити до оселі
- Жінка відмовлялась їсти, тому її поклали у лікарню Ющенка. Через два тижні її потрібно забрати. Але кому?

с.4

ХОЧУТЬ ВИСЕЛИТИ УЧИЛИЩЕ №7

- Вінницьке ВПУ №7 переживає важкі часи. Викладачі говорять про рейдерське захоплення. Журналістка побувала в училищі, поспілкувалася з колективом і розібралася в ситуації, яка серйозно занепокоїла освітян

с.6

УГОРЕЦЬ СТВОРИВ МЕТЕОСТАНЦІЮ

- У Вінницькій області мешкає метеоролог з Угорщини Жолт Карнер, який облаштував на своєму подвір'ї справжню метеостанцію майже за мільйон гривень. Це історія про те, як дитяча мрія може стати справою всього життя

с.21

РЕКЛАМА

545654

550329

ДУМКА

ВОЛОДИМИР ГЕВКО
БЛОГЕР

Світ має право на дива

Хрущі летять і вперто гепаються у вікно, радо анонсуючи травень, і падають на підвіконня, трохи розчаровані тим, що ніхто не радіє цій їхній звістці.

Звиняйте, хрущі, бо із соковитих назв українських місяців вивітрились усі барви, вигоріли, як газета на сонці. Нема тепер ні нормального травня, ні квітня, ні липня чи червня. Усі наші новини, емоції та дні оцифровано і от добралось до місяців. Просто 2025 04, 05, 06.

Може наступнорічний травень виросте густими пахучими травами, липень гудітиме бджолами, а у жовтні жовтітимуть дерева, а не виснажені обличчя трохи вже анемічних і немічних українців.

Барвисті українські місяці виснажені і заслабли на анемію. Їм, місяцям, треба у відпустку хоча б на пару місяців. Посидіти у спокої, згадати, як вирощувати черешні у червні і напувати у березні берези соком. Як у серпні з косою і серпами лише косарі та женці. А не оце, як зараз.

Не ображайтесь, хрущі. Обов'язково повертайтесь наступного року і приносьте нам наступний травень. Хоч наче і багато сумніву, що він буде мирним і теплим, але ж і вашу аеродинаміку вчені піддають сумніву, та це не заважає вам літати. І якщо у світі літають хрущі, то й на інші дива світ має право.

НА ТРИ ЗУПИНКИ ВИТРАТЯТЬ ПОНАД МІЛЬЙОН ГРИВЕНЬ

Недешева річ ■ У травні Вінниця визначить підрядників для ремонту трьох зупинок громадського транспорту. Ремонтуватимуть не лише плитку й покриття, а й встановлять нові павільйони та смітники. Як за останні три роки зросли ціни на зупинки?

ВАЛЕРІЙ ЧУДНОВСЬКИЙ, RIA, (063)7758334

Нещодавно оголосили капремонти трьох зупинок у Вінниці. Вартість кожного проєкту складає понад 400 тисяч гривень. Про це дізналися із закупівель департаменту комунального господарства у «Прозорро».

ЩО ПОТРІБНО БУДЕ ЗРОБИТИ

Першою закупівлею хочуть облаштувати автобусну зупинку «площа Героїв Майдану» на Магістратській, в напрямку від центру Вінниці.

У технічній документації йдеться, що підряднику треба виконати 113 пунктів плану робіт: влаштувати ФЕМ-плитку, влаштування закладних деталей під павільйон, установка бордюрів, монтаж павільйону, тактильної, жовтої плитки, відновлення асфальтного покриття біля зупинки, поставити один смітник.

Загалом підряднику готові заплатити до 420 тисяч гривень за усі роботи та матеріали.

Другою закупівлею хочуть замовити капремонт автобусної зупинки «Вулиця Бучми» на вулиці Бучми в напрямку від центру Вінниці. Її повинні зробити з адаптацією до потреб маломобільних груп населення.

Тут у технічну специфікацію записали 86 пунктів плану. Підряднику потрібно буде спочатку облаштувати бетонні сходи, потім встановити ФЕМ-плитку. Надалі встановити бордюри, тактильну плитку. Виконати асфальтування дорожньої кишені. А насамкінець — встановити закладні деталі, поставити павільйон та один смітник.

На роботи та матеріали потенційному підряднику готові дати не більше 430 тисяч гривень.

> **За три роки війни на зупинки у Вінниці витратили понад 20 мільйонів. Виконавці робіт майже ті самі**

І третьою закупівлею запланували капітальний ремонт тролейбусної зупинки «Вулиця Привокзальна» на Брацлавській в напрямку від центру Вінниці. Перелік робіт, за кількістю пунктів, майже аналогічний до першої закупівлі про капремонт зупинки на «площі Героїв Майдану». Треба: змонтувати ФЕМ-плитку, встановити закладні деталі, поставити бордюри, облаштувати тактильну плитку, установити павільйон та смітник.

На роботи та матеріали по цьому об'єкту готові сплатити не більше, ніж 432 тисячі гривень.

Загалом на ці три зупинки можуть витратити до 1 мільйона 284 тисяч гривень.

Вартість кожного об'єкта складає понад 400 тисяч. Як правило, найдорожчою складовою таких ремонтів є сам павільйон

СКІЛЬКИ УЖЕ ВИТРАТИЛИ ГРОШЕЙ

За більше, ніж три роки повномасштабної війни, департамент комунального господарства і благоустрою Вінниці витратив на заміну зупинок 20,8 мільйона гривень. Про це свідчать дані модуля аналітики «Прозорро» за період з лютого 2022 року по кінець квітня 2025 року.

У березні 2022 року вартість капремонту зупинки складала 96 тисяч гривень за один об'єкт, з яких вартість самого павільйону складала 83 тисячі гривень.

Наразі ж, найдорожча зупинка, «Вінницький міський палац дітей та юнацтва» на Хмельницькому шосе в напрямку до центру Вінниці, коштувала бюджету громади 432 тисячі гривень, з яких 353 тисячі коштували два павільйони (кожен із них по 176,5 тисячі гривень).

Виконавці робіт, за період з лютого 2022-го по квітень 2025-го, майже ті самі:

- ■ ФОП Дзісь Ігор Вікторович отримав 27 підрядів;
- ■ по 11 зупинок кожен зробили «Агропродсоюз» та «ПВМ-Буд»;
- ■ дев'ять зупинок доручили робити «Експертному центру «ВТБ»;
- ■ сім зупинок виконало підприємство «Вінниця благоустрій».

МИ ЗАПИТАЛИ ВІННИЧАН

А як ви ставитесь до можливого запровадження податку на покупки в Інтернеті?

Це питання ми ставили нашим підписникам у соцмережах, де вінничани жваво обговорюють найважливіші новини, діляться своїми думками, враженнями та досвідом. Приєднуйтеся до нас у фейсбуці https://www.facebook.com/20minut.ua та інстаграмі https://www.instagram.com/vn20minut/

НІНА ДОВБОЩУК
А ви, великі законодавці, не хочете поплатити податки державі і наповнити бюджет? За час війни більшість ФОПів закрилися.

ВАЛЕРІЙ АНДРОСОВ
Податок, раз на те вже пішло, має ловити прибуток, а не рух грошей. Інакше він скоріше сушить ринок, ніж наповнює щось.

ПРОКОПОВИЧ АЛЬОНА
Ідея, можливо, й правильна в довгостроковій перспективі. Але в реальності люди зараз і так живуть у складних умовах.

НАТАЛІЯ КОРПАН
Суперечливе рішення. Ці податки, хоч і складаються на продавців/чинь, але сплачувати їх кінцевим споживачам.

МІШЕЛЬ
Зовсім не підтримую цю ідею. Багато людей просто продають свої речі, щоб підзаробити чи звільнити місце вдома — це не бізнес.

ЛАРИСА ПОЛУЛЯХ, ВОЛОНТЕРКА

На аптечки для бійців, які захищають Україну:
5168 7456 6492 3601 гривнева картка
4731219657512293 перекази у євро
4731 2196 5748 4105 перекази у доларах

«Батьківщина» проти корупційного переділу ринку сировини в деревообробній галузі

БЛОГ

ПРЕССЛУЖБА ВО «БАТЬКІВЩИНА»

Юлія Тимошенко виступила категорично проти корупційного переділу ринку сировини в деревообробній галузі, який цинічно назвали «реформою».

Про деталі нової законодавчої ініціативи вона детально розповіла на своїй Фейсбук-сторінці.

За її словами, цього тижня в порядок денний Верховної Ради винесли законопроєкт 4197-д про ринок деревини.

«Страшний, неприховано корупційний документ, ухвалення якого обернеться непоправними наслідками для галузі і для країни», — застерігає лідерка «Батьківщини».

На її переконання, цей законопроєкт створює умови, за якими купувати сировину зможуть лише гігантські монополісти-деревообробники, тому шість тисяч малих та середніх деревообробних підприємств будуть змушені закритися. Відтак сотні тисяч їхніх співробітників залишаться без роботи, без засобів для існування.

«Але кого сьогодні цікавить доля людей, коли на кону стоять інтереси олігархії?.. На життя шести тисяч підприємств і сотень тисяч їхніх працівників, як завжди, грубо наплювали. Хочуть цей закон проголосувати негайно», — обурилась Юлія Тимошенко.

Категорично проти цього закону публічно виступили також профільні асоціації деревообробної галузі.

Фракція «Батьківщина» вимагає зняти скандальний законопроєкт 4197-д з розгляду.

«Держава мусить гарантувати усім підприємствам рівний доступ до дефіцитної сировини», — вважають депутати фракції.

Також Юлія Тимошенко внесла окремий законопроєкт щодо продовження ще на 10 років мораторію на експорт лісу-кругляка, щоб забезпечити сировиною українські деревообробні підприємства. Фракція «Батьківщина» наполягатиме на негайному ухваленні цього документа.

550237

Олег Мейдич: сила духу, що виховує майбутнє нації

БЛОГ

ПРЕССЛУЖБА ВО «БАТЬКІВЩИНА»

Справжнє свято сили, витривалості та духу спорту відбулося у Вінниці — відкритий обласний турнір з греко-римської боротьби серед юнаків категорії U-13 зібрав близько двох сотень учасників із різних міст області. Турнір, організований на базі спортивного товариства «Колос», став подією не лише спортивного, а й суспільного значення, адже проводився на призи почесного президента Асоціації боротьби Вінницької області — народного депутата України Олега Мейдича.

Цей турнір став особливо близьким для самого Олега Мейдича. Як зізнався депутат, він сам у 11 років виступав у ваговій категорії 32 кг — тій самій, фінал якої оголошували в день змагань:

«Коли я зайшов в зал та почув, що оголошують фінал у ваговій категорії 32 кілограми, то в мене аж серце тьохнуло, адже в 11 років я сам виступав на турнірах у цій категорії. Мій перший тренер сьогодні теж підтримує своїх вихованців на цьому турнірі. Спорт створює міцні зв'язки між поколіннями, і це одна з найпрекрасніших його сторін. Після того, як я закінчив свою спортивну кар'єру, присвятив себе допомозі у розвитку греко-римської боротьби в нашому регіоні», — розповідає організатор турніру, народний депутат України Олег Мейдич.

Змагання стали випробуванням на міцність не лише для дітей, а й для тренерів та батьків. 12 вагових категорій, десятки напружених сутичок, де юні борці проявляли характер, силу волі й неймовірну жагу до перемоги. Енергія, що панувала в залі, надихала кожного — від спортсмена до глядача.

Учасники приїхали з Вінниці, Гайсина, Жмеринки, Могилів-Подільського. Для багатьох це були перші серйозні змагання. Для інших — шанс закріпити свої навички на обласному рівні. Проте для всіх — це був справжній урок спортивного життя.

Під час відкриття звучали слова підтримки й віри в молодь від представників обласної ради, тренерів, організаторів. Кожен наголошував: спортивне виховання — це ключ до формування сильної держави.

Олег Мейдич підкреслив: турнір у новому форматі — лише початок. Його мета — зробити ці змагання щорічними та вивести їх на всеукраїнський рівень. Бо спорт — це інвестиція у завтрашній день.

«Ми маємо плекати силу духу в дітях, навчати їх бути наполегливими, чесними й незламними. Саме такими, якими має бути наша нація, — резюмує Олег Леонідович. — Це і наш вклад у перемогу, бо сьогодні, коли країна бореться за свою свободу, потрібно не лише захищати рубежі, а й формувати майбутніх захисників — сильних, мужніх, чесних».

550301

«ЗАПАКУВАЛИ» ЄДИНОГО СИНА ПСИХІЧНО ХВОРОЇ ЖІНКИ

Де вихід? ■ Ярослав уже другий тиждень проходить курс молодого бійця. Його психічно хворою матір'ю цей час опікувались сусіди. Жінка відмовлялась їсти, тому швидка, поліція і небайдужі люди поклали її у лікарню Ющенка. Через два тижні її потрібно забрати. Але кому?

АЛЬОНА **РЯБОКОНЬ,**
RIA, (067)4333535

У темному передпокої квартири я не одразу побачила жінку. Вона стояла обличчям до шафи. Дуже худа, у в'язаній шапці, теплих штанах, короткій куртці, а ще зверху довге балонове пальто.

Жінку звати Євгенія. Їй 65 років. Вона — мати 32-річного Ярослава, якого на вулиці перестріла автівка з поліцейськими і військовими з ТЦК. Хлопця забрали. А мама залишилася вдома зачинена. До Євгенії журналіста привела голова ОСББ Світлана Андрушко, тому що просто не знала, куди вже звертатися і як діяти в ситуації, коли єдиного опікуна забрали на війну, а опікуватися психічно хворою жінкою ніхто не бажає.

СИН І МАМА

Через те, що жінка має психічні проблеми, вона не виходить на вулицю. Також вона не отримує пенсію, не має відповідних документів. Все її соціальне життя — це син, який годує маму, доглядає її і оберігає від сусідів. Адже під час загострень жінка може вночі співати на балконі, або кричати, або обливати чужу білизну власною сечею.

Раз на рік сусіди клали жінку на лікування в лікарню ім. Ющенка. Примусово, за допомогою поліції.

— У цей час Ярослав відсипався, — розповідає голова ОСББ. — А потім його мама поверталася додому і все починалося заново.

І наче в Ярослава є всі підстави, щоб його точно не мобілізували, але хлопець не зробив відповідних документів, ні собі, ні мамі. До речі, забрали його теж без жодних документів.

— Він просто не мав сили їх зробити, — говорить Світлана.

Ярослав самостійно доглядає маму вже майже 10 років. За останній рік він дуже сильно змінився, став пригнічений, відлюдькуватий. У спеку ходив одягнений у теплі речі. Втім, і слово «ходив» — то не дуже про Ярослава, пересувався більше. І просто глянувши на хлопця, можна сказати — в нього явні проблеми, йому потрібна допомога лікарів, але люди, які проїжджали повз нього в «Дастері», вирішили — хлопцю необхідна мобілізація.

— Про те, що Ярослава забрали ТЦК, я дізналася ввечері 24 квітня. Наступного ранку він подзвонив мені, попросив подивитися за мамою, — розповідає Світлана. — В мене тоді не було ключів від квартири, я викликала поліцію. Вони приїхали, а ще зателефонували в Тиврівське ТЦК (Ярослава саме ці хлопці забрали, — авт), там їм сказали: «Потрібно було вчора дзвонити, а тепер вже пізно». Мені ж поліцейські порадили: «Викликайте МНС, ламайте двері».

— Я зателефонувала в міську раду в соцзахист, розповіла про Євгенію, почула у відповідь: «Добре, завтра зберемо комісію, подивимось і призначимо соцпрацівника, той буде приносити жінці їжу». Я їм кажу: «В неї пенсії немає, син не оформив». На що в міськраді сказали: «Тоді викликайте поліцію, швидку і відправляйте її на Ющенка».

Коли Світлана Андрушко це розповідала, в розмову втрутилася Євгенія:

— Що це мені мають чужі люди носити їжу, і я маю її їсти?

— А що ви будете робити? — запитую в жінки.

— Нічого, пропаду як син, — відповідає вона.

У ТЦК ВСІ ДУЖЕ ЗАЙНЯТІ

У Ярослава є онкохворий батько, він давно розлучений з його мамою, але теж потребує опіки. Тому Світлана Андрушко ходила у ТЦК за порадою, як оформити для Ярослава опіку над батьком, в якого всі документи є. Але її там не прийняли, сказали, що всі зайняті.

— Я хотіла запитати, які документи потрібні, щоб Ярослава повернути, пішла в поліклініку, там сказали, що мені висновок з психіатрії не дадуть, треба сина, — розповідає Світлана. — Телефоную Ярославу, прошу дати якомусь командиру слухавку, хтось там взяв, чую у відповідь: «Я його відпустити не можу, раптом він не повернеться. І взагалі, мені потрібно, щоб про це хтось сказав зверху». Зверху — це з військкомату, в який я потрапити не можу.

— Зараз записала їх на пенсію, щоб хоча б 2700 грн допомоги отримували, — продовжує Світлана.

— А нащо мені ця пенсія, якщо в мене немає здоров'я? — запитує знову Євгенія.

ЙОГО ВЖЕ ПРОСТО НЕМАЄ?

Доки ми спілкувались з головою ОСББ, провідати маму Ярослава прийшов його друг і сусід Володимир. Хлопці дружили з дитинства, але останнім часом Ярослав обірвав усі зв'язки, та коли потрапив у біду, зателефонував другу.

> **Ярослав турботливий син. Дзвонить і просить доглянути за мамою, він не просить — рятуйте мене. Він питає: «Мама їла?»**

— Ярослав попросив попередити маму, що він не повернеться додому, і щоб вона не турбувалася, — розповідає Володимир. — А ще розповів, як його зранку забрали ТЦКшники, як він до вечора того ж дня пройшов ВЛК чомусь у Бохониках, і що наступного дня він був в якомусь іншому містечку...

Тим часом розповідь Володимира постійно перебивала мама Ярослава, словами: «Нащо ти таке кажеш, нікуди його не забрали, він хворий, в армії потрібні здорові люди».

Голова ОСББ Світлана Андрущак. Вона разом з іншими сусідами намагається організувати хворій жінці пенсію і повернути її єдиного опікуна

Стосовно слів матері — «він хвора людина», я запитала у Володимира, що вона має на увазі.

— Після смерті старшого брата Ярослав «поплив», а за останній рік взагалі, і психологічно, і фізично, — говорить Володимир. — Тим не менш він пробував десь ходити на роботу, на інше, тобто на якісь папери і довідки, в нього сил просто не було. Їх і на роботу, чесно кажучи, не вистачало. Хоча раніше Ярослав був класним майстром гіпсокартонщиком, плиточником, а ще він був звичайним жвавим хлопцем.

— Він за маму дуже переживав, коли вона щось витворить, сусіди в загальному чаті починають писати, сваритися, а Ярослава це травмувало, — говорить голова ОСББ. — Я йому пропонувала покласти маму в інтернат. Але якщо є живі діти, ця послуга коштує 10 тисяч на місяць, ну де в нього такі гроші. І Ярослав просто на очах став деградувати, мама шкодить — він переживає, а потім перестав вітатися, потім перестав двері відчиняти. Не зважаючи на свої явні проблеми, він дуже відповідальний і турботливий син.

ХТО БУДЕ ОПІКУВАТИСЯ ХВОРОЮ?

Нині мама Ярослава знаходиться в лікарні ім. Ющенка. Її туди поклали примусово. Якимось чудом у Вінниці проїздом була племінниця Євгенії, яка мешкає в Одесі, її знайшли сусіди Ярослава, попросили затриматися, щоб вона могла написати заяву в лікарню. Племінниця заяву написала і поїхала додому. Але за два тижні маму Ярослава потрібно буде з лікарні забрати, так сказали лікарі. Хоча віддати пацієнтку можна лише родичам, готовий до цього лише син. Та може на вулицю людину не викинуть?

Редакція буде слідкувати за цією історією. І розкаже читачам, чим все закінчилося.

Це можливо, але потрібен час

За словами адвоката Наталії Опольської, якщо чоловіка мобілізували – він військовослужбовець, отже потрібно керуватися Законом України «Про військовий обов'язок та військову службу».

– Син матиме право на звільнення у зв'язку з необхідністю здійснення опіки над матір'ю, якщо її буде визнаною судом недієздатною, – говорить адвокат. – Для цього потрібно подати позовну заяву до суду про визнання особи недієздатною та встановлення опіки. Фізична особа може бути визнана судом недієздатною, якщо вона внаслідок хронічного, стійкого психічного розладу не здатна усвідомлювати значення своїх дій та (або) керувати ними. Тому, до заяви мають бути додані докази такого психічного стану: довідка про стан здоров'я та виписка з історії хвороби.

Заяву до суду у цій ситуації може подати син, орган опіки і піклування; лікарняна установа.

– У даному випадку хвору жінку потрібно помістити до психіатричної лікарні (можливо навіть всупереч волі хворої) та розпочати процес позбавлення дієздатності, – говорить адвокат. – Якщо син вже є військовослужбовцем, заявником може бути орган опіки і піклування, який повинен зробити висновок про доцільність призначення опікуном саме сина, навіть якщо він військовослужбовець. У висновку органу опіки обов'язково має бути зазначено про відсутність інших осіб, які можуть здійснювати опіку.

Коли суд винесе рішення про позбавлення матері дієздатності та призначення опікуном сина, він має подати рапорт на звільнення, додати до нього рішення суду та свідоцтво про народження.

Для того, щоб син міг зібрати усі документи, йому потрібно подати рапорт на відпустку за сімейними обставинами, додавши документи про хворобу матері, свідоцтво про народження та документи, які підтверджують відсутність інших осіб, що можуть її доглядати.

З ТРАВНЯ ПЕРЕВІРЯТИМУТЬ МОСКОВСЬКИЙ ПАТРІАРХАТ

На часі ■ У вересні 2024-го в Україні набув чинності закон, що забороняє діяльність церков, пов'язаних з Росією. Після цього УПЦ МП мали дев'ять місяців, щоб розірвати будь-які стосунки з Російською православною церквою. Цей термін спливає у травні. Що буде далі?

МИХАЙЛО **КУРДЮКОВ**, **RIA**, (095)1039671

Минулого року набув чинності закон «Про захист конституційного ладу у сфері діяльності релігійних організацій». Його норми зобов'язують релігійні організації України, пов'язані з РПЦ, розірвати з нею будь-які зв'язки у дев'ятимісячний термін. Ці строки спливають вже у травні.

У законі, зокрема, йдеться, що держава отримає механізм офіційної перевірки релігійних організацій на афілійованість із РПЦ, а в разі виявлення таких зв'язків — можливість через суд припиняти діяльність структур.

За словами керівника Управління у справах національностей і релігій Вінницької обласної військової адміністрації Ігоря Салецького, в області наразі налічується близько 500 офіційно зареєстрованих релігійних громад УПЦ в єдності з Московським патріархатом. Ще близько 250 громад УПЦ МП діють поза реєстрацією. Усі ці громади передовсім і перевірятимуть.

— У травні спливають дев'ять місяців, відведені на приведення діяльності у відповідність до закону. Далі процес переходить до компетенції Державної служби з етнополітики та свободи совісті (ДЕСС), яка починає перевірки, — пояснює Салецький.

За словами співрозмовника, ДЕСС зможе досліджувати, чи має конкретна релігійна організація зв'язок з Російською православною церквою — організацією, забороненою в Україні. Якщо такі зв'язки знайдуть, ДЕСС надасть місяць на їхнє усунення. У разі відмови чи бездіяльності — звертатиметься до суду про припинення діяльності такої організації.

— Перевірки проходитимуть поетапно: спочатку головна організація — Київська митрополія УПЦ, потім єпархії, монастирі, і лише в кінці — парафії, — говорить Ігор Салецький.

На наше запитання про те, що саме вважатиметься «зв'язком із РПЦ», посадовець пояснює, що під таке визначення потрапляє щонайменше сім причин. Серед них: належність предстоятеля до керівних органів РПЦ, участь у синодах, виконання рішень Московського патріархату, входження до спільних організацій тощо.

Невдовзі спеціальні комісії перевірятимуть, чи має УПЦ МП у Вінниці зв'язки з Росією. Якщо такі знайдуть — їхню діяльність можуть заборонити через суд

— Наприклад, предстоятель УПЦ митрополит Онуфрій є постійним членом Синоду РПЦ. Так само деякі архієреї входять до міжцерковних структур РПЦ, — зазначає він.

У Вінницькій області, за словами Ігоря Салецького, близько п'яти релігійних громад у своїх статутах досі прямо вказують підпорядкування УПЦ Московського патріархату, що може бути однією з підстав для перевірки.

Після перевірок та виявлення зв'язків з РПЦ, суд може заборонити діяльність тієї чи іншої релігійної громади. Для цього створюватиметься спеціальна ліквідаційна комісія. Її члени фіксуватимуть активи та релігійне майно громади, яке надалі передаватиметься державі або іншій релігійній громаді.

РЕКЛАМА

У СЬОМОМУ УЧИЛИЩІ ГОВОРЯТЬ ПРО РЕЙДЕРСЬКЕ ЗАХОПЛЕННЯ

Свавілля ■ Вінницьке Вище професійне училище №7 опинилося під загрозою знищення. Викладачі говорять про рейдерське захоплення. Журналістка побувала в училищі, поспілкувалася з колективом і розібралася в ситуації, яка серйозно занепокоїла освітян

АЛЬОНА **ЧЕРНІЮК, RIA,**
(093)8905679

Навчальний заклад із багаторічною історією, Вище професійне училище №7 у Вінниці нині переживає непрості часи. Педагоги говорять про тиск, невизначеність і загрозу подальшого існування установи.

На територію училища, за їх словами, без жодних офіційних розпоряджень приїздять делегації з Харківського університету внутрішніх справ. Вони вільно пересуваються навчальним закладом, поводяться як «нові господарі» та озвучують плани переїзду попри протести колективу та повну відсутність пояснень від державних органів.

ХНУВС ПЛАНУЄ ЗАЙНЯТИ ПРИМІЩЕННЯ

Після початку повномасштабної війни Харківський національний університет внутрішніх справ (далі — ХНУВС) був змушений частково евакуюватися з прифронтового Харкова. Одним із міст, де тимчасово розмістився підрозділ цього вишу, стала Вінниця. Наразі навчальний заклад функціонує на вулиці Сонячна, 3 А.

Як стало відомо редакції RIA/«20 хвилин», у представників ХНУВС виникла потреба в розширенні своєї діяльності на території міста. З цією метою вони почали розглядати можливість використання приміщень профучилища №7.

— Жодних офіційних розпоряджень, наказів чи листів від вищих інстанцій ми не отримували, — говорить заступниця директора з навчально-виробничої роботи училища Тетяна Олійник. — Близько тижня тому до нас приїхали представники Харківського навчального закладу системи МВС. Ми їм спокійно показали нашу навчально-матеріальну базу. Ніхто не пояснив, навіщо це робиться, з якою метою. Сказали лише, що об'їжджають навчальні заклади. Відтоді в училищі зафіксували вже щонайменше чотири візити представників харківського закладу.

— Першого травня нам повідомили, що маємо залишити усі приміщення та передати їх колективу з Харкова. А самі маємо переїхати до Вищого професійного училища №11, — продовжує пані Тетяна.

Такий сценарій у колективі називають технічно неможливим.

— Це не просто взяти документи і переїхати. У нас є повноцінні майстерні, зварювальне та будівельне обладнання, устаткування. Як це все фізично перенести і куди? У 11-му училищі немає бази, яка б відповідала нашим спеціальностям. Це все одно, що вас виселяють з квартири, і ви маєте вивезти все до невідомого місця.

Пані Тетяна акцентує, що це відбувається без належної комунікації та в умовах воєнного стану, що лише посилює тривогу.

— Ми маємо завершувати навчальний рік. У нас виробнича практика, 11 навчальних груп на випуск, кваліфікаційні іспити розписані на весь червень, а також навчання теоретичних груп. Як зупинити процес і переїхати?

Наразі ситуація в колективі напружена. Батьки, учні та педагоги в стані невизначеності.

— Наше міністерство говорить про підтримку профтехосвіти, про відбудову країни. А ми якраз будівельний навчальний заклад. Чому з нами так поводяться? Ми не розуміємо, — каже заступниця директора.

КОЛЕКТИВ: «МИ НЕ БУДЕМО МОВЧАТИ»

На момент візиту журналістки в актовій залі навчального закладу відбувалося термінове зібрання педагогічного колективу для підписання звернення до Міністерства освіти і науки України. У документі працівники закладу просять надати офіційні роз'яснення та вжити невідкладних заходів реагування з боку органів влади.

— Ми що, тінь на асфальті? — обурюється одна з викладачок. — Чому мовчать чиновники?

Директор навчального закладу Володимир Нартовський підтвердив, що жодних офіційних розпоряджень чи наказів від Міністерства освіти, обласної адміністрації чи будь-якого іншого органу не надходило.

— Нас просто ставлять перед фактом, — кажуть у колективі. — Ані учнів, ані педагогів, ані адміністрацію ніхто не питає.

— Це не просто боротьба за будівлю, а й боротьба за майбутнє освіти, права учнів і викладачів, а також за справедливість у ці складні часи. Якщо зараз ми залишимо без уваги таку ситуацію, завтра це може статися з будь-яким іншим навчальним закладом в Україні, — кажуть педагоги на зібранні.

ПИТАННЯ ЗАЛИШАЄТЬСЯ ВІДКРИТИМ

Зранку 2 травня в училищі чекали на приїзд представників Харківського університету внутрішніх справ, обласного департаменту освіти та місцевої влади. Однак жоден із них так і не з'явився.

> **«Нас просто ставлять перед фактом, — кажуть у колективі. — Ані учнів, ані педагогів, ані адміністрацію ніхто не питає»**

Лише близько 16.00 на територію закладу приїхав директор Департаменту гуманітарної політики Вінницької обласної державної адміністрації Володимир Буняк разом із представниками ХНУВС.

У холі зібрався педагогічний колектив. Освітяни вирішили, що на розмову впустять лише Володимира Буняка — як представника влади. Уже в кабінеті директора училища, в присутності колег, одна з викладачок звернулася до посадовця.

— Як майстер виробничого навчання, я не розумію, як взагалі можна перенести майстерню електрогазозварників в інше місце разом з усім обладнанням? У нас виграні гранти на мільйони, встановлене дороговартісне устаткування, навчальний процес давно налагоджений. А нас просто хочуть взяти й кудись переселити, — обурюється викладач.

У Вінниці хочуть виселити профтехучилище №7. На його місце планують поселити Харківський університет внутрішніх справ

На це директор Департаменту гуманітарної політики Вінницької обласної державної адміністрації Володимир Буняк відповів так:

— По-перше, остаточного рішення ще немає. По-друге, ви знаєте, що в країні триває війна, і у Вінниці вже розміщено дев'ять переміщених закладів освіти з інших регіонів. Наразі розглядається питання щодо можливого розміщення навчального закладу з Харкова саме у Вінниці. Що стосується робочих місць, дітей та інших аспектів — це обговорювалося. Тож не варто хвилюватися.

У ході зустрічі педагоги висловили свої тривоги та запропонували альтернативні рішення. Зокрема, зазначили, що у Вінниці є низка приміщень, які потребують ремонту, і висловили готовність разом з учнями долучитися до відновлення одного з таких об'єктів для розміщення Харківського університету внутрішніх справ.

Також лунала пропозиція перемістити до сьомого училища ПТУ №11 — разом із його матеріально-технічною базою, яка значно скромніша. А їхню будівлю, своєю чергою, передати ХНУВС.

Володимир Буняк вислухав усі аргументи, подякував колективу та залишив заклад. Уже на подвір'ї він коротко поспілкувався з представниками Харківського університету, які весь цей час чекали на вулиці. Після чого делегація покинула територію училища.

Редакція RIA/«20 хвилин» продовжить стежити за розвитком подій.

ДИВІТЬСЯ ВІДЕО НА 20MINUT.UA

Просто зчитайте QR-код камерою Вашої мобілки та дивіться відео! (Має бути встановлена програма QR Reader з Андроїд-маркета або аналогічна)

Навчають професій та допомагають ЗСУ

Вище професійне училище №7 розпочало свою діяльність ще у 1966 році. Саме тоді тут почали готувати фахівців за спеціальностями: штукатур, маляр, плиточник, столяр, електрозварювальник, кухар, швея тощо. Випускники училища швидко ставали затребуваними спеціалістами в будівельній галузі не лише на Вінниччині, а й за її межами. Нині училище пропонує учням широкий спектр спеціальностей у сферах будівництва, торгівлі, ресторанного бізнесу та індустрії моди. У закладі навчається близько 600 учнів із Вінниці та області. Педагогічний колектив складається зі 140 досвідчених працівників.

Основна навчальна територія закладу розташована за адресою: місто Вінниця, вулиця Київська, будинок 118, і займає площу 2,1 гектара. Окрема філія училища функціонує в Якушинецькій громаді, де навчальний заклад має у своєму користуванні 21 гектар землі. Також заклад має швейну філію, що знаходиться у Вінниці на вулиці Коріатовичів. Площа цієї філії становить 700 квадратних метрів (або 0,07 гектара).

Загальна площа навчального комплексу – приблизно 23,17 гектара.

З початку повномасштабної війни училище перетворилося на потужний волонтерський центр. Тут готують, шиють, збирають допомогу для фронту.

ТРИ ЗАПОВІДІ ПРОСИВ ПЕРЕДАТИ МАТЕРІ ДОБРОВОЛЕЦЬ

Слава Героям! ■ Вінничанина Євгена Красицького побратими упізнали по тату на руках: на одній було слово «Воля», на другій «Або смерть». Він залишив друзям заповіді, які просив передати мамі, якщо його не стане. Одну з них з усіх сил старається виконати згорьована жінка, допоможімо їй у цьому

ВІКТОР **СКРИПНИК, RIA,**
(067)1079091

Вінничанин Євген Красицький міг не йти на війну, бо мав проблеми зі здоров'ям. Через це його звільнили від служби. Не взяли в АТО, куди просився разом з іншими хлопцями, з якими пройшов Майдан.

Незважаючи на відмову, не переставав оббивати пороги у військкоматі. Врешті-решт, добився свого. Отримав повістку на відправку в АТО. Однак у ту ніч до нього викликали швидку. Лопнув апендицит і лікарі змушені були рятувати життя. Під час лікування встановили ще одне захворювання. Отож, потрапити в район бойових дій не судилося.

Коли почалася повномасштабна війна, Красицький добровольцем взяв до рук зброю. Дружину з маленькою донечкою відправив за кордон, а сам...

Спершу воював у 126-й бригаді ТрО. Після поранення його комісували. Та він знову повернувся на фронт. Потрапив у 28 бригаду Лицарів Зимового походу. Загинув 7 грудня 2024 року.

Журналіст RIA попросив маму Євгена — Надію Андріївну розповісти, яким був її син. Жінка нині з усіх сил старається виконати останнє бажання своєї єдиної дитини. Про що йдеться?

«МАМО, ЇЖ, ПОКИ НЕ ОХОЛОЛО»

Євген дуже любив маму. Проживали удвох в однокімнатній квартирі. Ще школярем, бувало, виявляв таку увагу, від якої жінка не стримувала сліз. Навчався у ліцеї №7. Пані Надія працювала у департаменті фінансів міськвиконкому. Інколи доводилося виходити на роботу раніше графіка і затримуватися допізна. — Пригадую, якось не взяла з собою «тормозок», — розповідає жінка. — Син, мабуть, звернув на це увагу. Перед обідом подзвонив. Запитав, чи я вже обідала. Сказав, що приїде. Як зараз бачу, відчиняє двері у кабінет, у руках пакет. Відварив картоплю, загорнув каструльку у папір, рушничок, аби була тепла. Крім картоплі, зварив двоє яєць. Розгорнув все це і каже, їж швиденько, поки не охололо. Дивлюся на нього і відчуваю, як мене сльози душать. Женя запитує, чого ти плачеш? Щось не так?

— Він мав добре серце, — продовжує розповідь пані Надія. — Уважним був не тільки до людей. Одного разу попросила його піти купити зошити. А він повернувся додому з пакетом, у якому троє, чи четверо кошенят. Женя каже, мамо, вони так плакали, що я не міг їх залишити.

Після кожного спогаду про сина мати схлипує, витирає сльози і продовжує розповідь.

ВИНІС ТІЛО ДРУГА

— Після похорону Євгена я отримала смс: «Чому Женя не виходить на зв'язок?» Воно надійшло з невідомого номера. Я одразу зателефонувала. Відповіла жінка, яка почала розпитувати про Женю. Я сказала, що Жені уже нема, він лежить на Алеї Слави. Після деякого мовчання у слухавці жінка розповіла історію, яку я вперше почула.

Вона сказала, що її сина звали Діма Мурашкін. Він служив разом з Євгеном, воювали на Херсонщині. Саме там загинув її Діма. Його тіло чотири дні залишалося на полі бою. Хлопці не ризикували забрати, бо це було небезпечно. Євген не побоявся. І йому вдалося. Жінка дізналася, хто виніс її Діму, і вирішила ближче познайомитися. Телефонувала йому. Розпитувала про маму. Попросила її телефон. Коли Женя не відповів, вирішила написати мені. Сказала, що називала Євгена своїм другим сином.

Під час тієї розмови я згадала, що Женя згадував це прізвище. Один раз чула його. Добре пам'ятаю той день. Було це 6 грудня 2024 року. Тоді останній раз говорила з ним. Женя запитав мене, чи не буду у храмі? Я сказала, що піду. Він попросив поставити свічку за упокій його друга Діми Мурашкіна.

ПЕРЕСВАРИВСЯ З ДРУЗЯМИ, НАЗИВАВ ЇХ УХИЛЯНТАМИ

— Я знала, що Євген багато чого не розповідає мені, бо жалів мене, — слухаю далі пані Надію. — Він більше з друзями ділився. Навіть контактний телефон залишив не мій, а друга. Саме від нього дізналася про загибель сина.

Євген розповідав, що пересварився з усіма своїми хлопцями, які залишилися вдома. Називав їх ухилянтами, в очі говорив їм, що вони ховаються. Запитував, хто ж тоді має зупиняти ворога. Це було тоді, коли він проходив реабілітацію після лікування поранення. Понад два місяці перебував вдома. Бувало, повернеться і каже, що не може дивитися, як здорові хлопці сидять по ресторанах, а там на фронті біда. Вони могли б допомогти, але не йдуть, бояться, ховаються. Його це дратувало, він говорив, що знову попроситься до побратимів. Як тільки стане краще, одразу повернеться на фронт. Я просила, переконувала, казала, що у нього нема здоров'я воювати. Коли отримала його речі, у кожній кишені лежали знеболювальні ліки. Син говорив, мамо, якщо не піду я, не підуть інші, то завтра росіяни постукають у твої двері і буде те саме, що було у Бучі.

> **«Для мене це святе — зробити все, що заповідав син, — говорить пані Надія. — Найтяжче виконати заповідь про петицію»**

Не пригадую, який то був день. Він сказав, що йде в ТЦК. Думала, що це пов'язано з його реабілітацією. Бо й раніше ходив. Повернувся і каже, що підписав контракт на три роки.

На мої умовляння відповів: «Мамо, буде, як буде. Дасть Бог, повернуся, приглянемо будиночок в Агрономічному і поживемо трохи по-іншому, ніж дотепер».

Перед тим, як знову йти на фронт, зробив на руках тату. Прямо зверху, на кисті, біля пальців на одній йому вибили слово «Воля», а на другій «Або смерть». Після загибелі по цьому тату його упізнали побратими.

ТРИ ЗАПОВІДІ ВІЙСЬКОВОГО

— Про те, що Жені уже нема серед живих, мені повідомив його друг, — розповідає мама воїна пані Надія. — Подзвонив і сказав: «Тьотя Надя, Жені уже нема». Наступного дня прийшли з ТЦК. Потім їздила на опізнання. Тіло сина можна було упізнати. Мені здається, що син міг лежати у відкритій труні, але сказали, що треба ховати у закритій. Мені тоді було все одно. Приїжджали його побратими. Розповіли трохи, як Женя загинув. Їхав в автомобілі, на них налетів дрон і скинув боєприпас. Водій повністю згорів, другий побратим теж загинув, а Женю упізнали по татуюванню.

Перед тим, як другий раз йти на війну, син говорив про Агрономічне. Я подумала його там поховати. Коли його друзі дізналися, сказали, що Женя називав інше місце. Тільки тоді дізналася, що він залишив три заповіді. Просив хлопців повідомити про це мамі тоді, коли його не стане.

Перша заповідь стосувалася можливого його зникнення безвісти. Женя взяв слово у своїх хлопців, що вони обіцяють неодмінно розшукати його.

Друга заповідь стосувалася місця поховання. Женя просив передати мамі, що хоче бути похований поряд з хлопцями на Алеї Слави Сабарівського кладовища. Третя заповідь стосувалася створення петиції про присвоєння Героя України. Як казав хлопцям Женя, йому це потрібно для того, щоб знали, що він не ховався, не чекав, поки мобілізують, а пішов добровольцем.

Євген мав звільнення від служби через хворобу, але пішов на війну добровольцем. Навіть після поранення, коли його комісували, все одно повернувся до побратимів

ВІДЧЕПІТЬСЯ ЗІ СВОЄЮ ПЕТИЦІЄЮ

— Для мене це святе — зробити все, що заповідав син, — говорить пані Надія. — Не перестаю думати про те, що він живий. Я його дуже любила, люблю і буду любити, поки житиму на світі. Часто розмовляю з ним. Надсилаю смс. Вітаю зі святами. Ось з Великоднем поздоровляла.

Найтяжче виконати заповідь про петицію. Я її створила. Але зібрати необхідних 25 тисяч підписів непросто. Найбільше вражає байдужість декого з людей. Я ж не прошу грошей, чи ще чогось. Кожен день виходжу на вулицю, коли люди йдуть на роботу, і в кінці дня, коли повертаються додому. Підходжу до незнайомих з єдиним проханням: залишити свій підпис. Найстрашніше чути слова: «Відчепіться від мене зі своєю петицією». Душать сльози від почутого, болить серце, тому з собою постійно маю ліки... Але знову і знову виходжу на вулицю з тим самим проханням. Це важко, але хіба Жені на фронті було легше?

Підтримати петицію Надії Красицької можна за посиланням https://petition.president.gov.ua/petition/242902

Навчався в аграрному університеті

Вищу освіту Євген Красицький здобув у Вінницькому національному аграрному університеті. Навчався на факультеті менеджменту та права. Звертаємося до студентів цього вишу з проханням підтримати петицію, створену мамою колишнього випускника Євгена Красицького. Він віддав найдорожче — своє життя заради усіх нас, зокрема, тих, хто нині приходить в аудиторії університету. Саме студенти могли б дати найбільше голосів на підтримку звернення до глави держави. Зробіть це! Вшануйте пам'ять Героя!

ПЕРЕТВОРИВ ДВІР БУДИНКУ НА ОКРАСУ ВСЬОГО РАЙОНУ

Майстерність ■ У дворі в районі Київської, поміж квітів «живуть» казкові істоти. Місцевий майстер Микола Куліш перетворив звичайний двір багатоповерхівки та свій балкон на місце, яке не залишає байдужими мешканців і перехожих. Ми поцікавились, як йому вдалося створити ці унікальні скульптури

У цьому дворі оживає фантазія: казкові істоти виглядають з-поміж квітів, а з балкона пильно спостерігає дракон. Автор усієї краси — місцевий майстер Микола Куліш, який перетворив буденність на справжню мистецьку локацію

АЛЬОНА **ЧЕРНІЮК, RIA,**
(093)8905679

Будинок на вулиці Чайковського, 15 нічим не відрізняється від звичайної багатоповерхівки. Але варто підійти ближче до третього під'їзду, і враження одразу змінюється. Тут квітнуть клумби, чисто й охайно, навколо розміщені скульптури. Їх створив місцевий майстер Микола Куліш. У його дворі «живе» сова, «сидять» жаба з вовком, а також є камінь бажань.

Миколі 41 рік. Він зацікавлений у тому, щоб перетворювати звичайний простір на неординарний. Його фігури вже давно стали візитною карткою для цілої вулиці. Місцеві не натішаться таким сусідом і з гордістю показують його роботи гостям. Кажуть, що приємно, коли перехожі зупиняються, роздивляються скульптури і дивуються, що все це зроблено власноруч.

ВЛАСНИЙ БАЛКОН ПРИКРАСИВ МІФІЧНИМИ ІСТОТАМИ

З іншого боку будинку Микола Куліш оздобив свій балкон фігурами драконів, ящірок та міфічних істот. Ідея виникла у майстра абсолютно випадково. За його словами, все почалося з утеплення балкону:

— Я не хотів робити так, як всі, просто зашпаклювати і покрити гладенькою штукатуркою. Це ж не цікаво! — пояснює майстер.

Замість цього чоловік вирішив створити скульптурну композицію, яка б виділялася і радувала око. Микола відповідально підійшов до втілення своєї ідеї і заздалегідь узгодив усе з керівництвом ОСББ. За його словами, він звернувся до голови об'єднання, аби переконатися, що не порушує жодних правил.

> **Микола створював свої фігури на металевому каркасі, додаючи кілька шарів бетону з піском і клеєм**

— Я запитав у начальника, чи можна це робити. Мені сказали: якщо це не прибудова, не передбачається добудови чи розширення балкону, то майструвати можна,— пояснює Микола.

Так він отримав негласний дозвіл і з чистою совістю взявся за творчу справу.

МАЙСТЕРНІСТЬ У КОЖНІЙ ДЕТАЛІ

У роботі Микола Куліш використовував кар'єрний пісок і клей. Майстер приділив особливу увагу дрібним деталям, адже саме вони, на його думку, «оживляють» фігури.

У кожній скульптурі ретельно опрацьовані елементи: у ящірки чітко видно вії та луску на тулубі, у дракона — загострені зуби і широко розкриті крила. Усе це створює відчуття, ніби істоти от-от поворухнуться. Така деталізація — результат кропіткої праці та великого захоплення процесом.

— Я люблю, коли все виглядає максимально реалістично. Хочеться, щоб кожен зміг зупинитися і розгледіти кожну дрібницю,— пояснює Микола.

За фахом Микола — будівельник, і працювати з бетоном почав ще 20 років тому. Спочатку, зізнається, не все виходило, і фігури часто розвалювались, не вдавалось їх зробити гладкими. Однак з часом чоловік освоїв техніку, переглядав багато відео в інтернеті.

СЕКРЕТИ РОБОТИ

Процес створення таких скульптур не був простим, особливо коли мова йде про укріплення.

— Якщо згорнути цемент з верхньої частини, він нормально тримається, а от знизу — все набагато складніше. Потрібно було укріпити, щоб не відвалилося,— додає майстер, згадуючи про складнощі.

Журналістка поцікавилася, як саме Микола виготовляв фігури.

— Скульптури я робив на металевому каркасі, а потім наносив кілька шарів бетону. В роботі використовував кар'єрний пісок і спеціальний клей. Працював над ними близько трьох місяців,— каже Микола,— Найдовше я працював над створенням дракона. Арматура закріплена на пащі та по тулубу. Їх штук шість різного діаметра. Вони йдуть у різні напрямки, стикаються і з'єднуються біля голови. Вверх теж підтягується арматурою, все міцно закріплено.

Особливу увагу Микола приділив зубам свого дракона. Саме вони додають скульптурі характеру і завершеності. Гострі, чітко окреслені, вони виглядають органічно і підсилюють відчуття реалістичності.

— Зробив їх із клинів, які зазвичай використовуються для укладання плитки. Кожен зуб фіксується закрученим шурупом, який йде в каркас. Потім усе заливав, і вийшла пластикова структура, яка не лопається, як бетон. Спочатку вона біла, а з часом, під сонцем, трохи пожовтіє, що надасть зубам природного вигляду,— пояснює майстер.

Микола Куліш не має наміру зупинятися на досягнутому. Після того, як завершить фарбування скульптур, він планує розпочати облаштування дитячого майданчика у дворі. Ідея з'явилася нещодавно. Як зазначив чоловік, хочеться, щоб простір був не лише красивим, а й корисним для дітей та приємним для мешканців. Поки що все впирається в наявність матеріалів і вільного часу. Майстер зізнається, що без цього розпочати новий проєкт складно. Але якщо вдасться знайти потрібне, то візьметься до справи.

ДИВІТЬСЯ ВІДЕО НА 20MINUT.UA

Просто зчитайте QR-код камерою Вашої мобілки та дивіться відео! (Має бути встановлена програма QR Reader з Андроїд-маркета або аналогічна)

РЕКЛАМА

ЩО У ВІННИЦІ РОБЛЯТЬ ІЗ БЕЗПРИТУЛЬНИМИ ТВАРИНАМИ?

Результати ■ У нашому місті завершується дія програми регулювання чисельності безпритульних тварин гуманними методами. Місто зробило ставку на стерилізацію, вакцинацію та адаптацію, замість традиційних і жорстких заходів. З вулиць забрали сотні тварин. Багато з них повернулися назад — але вже стерилізованими

ВАЛЕРІЙ **ЧУДНОВСЬКИЙ, RIA,** (063)7758334

Ми проаналізували рішення виконкому №955 від 1 травня, щоб дізнатися, що і як вінницька влада робила з тваринами-«безхатьками»: котами та собаками. Які заходи виконали за 2022-2024 роки? Скільки витратили бюджетних коштів та чи достатньо цього?

ГУМАННІСТЬ БЕЗ КРОВІ

Почнемо з того, що ще у 2021-му міська рада затвердила програму контролю чисельності безпритульних тварин. Її основною метою було не лише зменшити популяцію, а й зробити це без крові та жорстокості — виключно через стерилізацію, вакцинацію та залучення громади до опіки над тваринами.

Програма охоплювала 2022-2024 роки та була розрахована на сталу зміну підходів до питання безпритульності. Її реалізацію поклали на Муніципальний притулок, що знаходиться на вулиці Гонти, 26 Е.

Ключовими напрямами роботи стали: масова стерилізація (кастрація) тварин; вакцинація проти сказу; візуальна ідентифікація кліпсами; повернення тварин у знайомі середовища під опіку фізичних чи юридичних осіб; постійне ведення електронного обліку; утримання у карантині до остаточного огляду; соціалізація та прилаштування тварин через притулок.

Після вилову тварин тримають тиждень на карантині, проводять обстеження, і лише за відсутності захворювань — стерилізують, вакцинують і повертають у знайомі місця. Важлива деталь — усі відлови відбуваються лише за присутності заявника, що гарантує прозорість.

«У період з 2022 по 2024 рік муніципальний притулок для тварин виловив 2038 безпритульних тварин та надав понад 9 тисяч ветеринарних послуг, — йдеться у рішенні виконкому. — Крім того, адаптовано 197 собак та повернуто до місця вилову 1998 собак».

ПРОБЛЕМА — НЕ ЛИШЕ У ТВАРИНАХ

Попри реалізацію програми, проблема чотирилапих безхатьків залишається актуальною. Основна причина — безвідповідальне ставлення частини власників домашніх тварин.

Часто тварини просто викидаються на вулицю, або залишаються на самовигулі в приватному секторі. Саме ці хвилі «свіжих» безпритульних і підривають виконання програми регулювання чисельності тварин.

> **За три роки відловили понад 2 тисячі собак. Їх вакцинували, стерилізували і майже всіх повернули до місць вилову**

До того ж, потік тварин з приєднаних до громади сіл та селищ створює додаткове навантаження на ресурси Муніципального притулку.

Останній, до речі, не обмежується тільки ветеринарною роботою. Він проводить активну інформаційну кампанію — популяризує відповідальне ставлення до тварин, закликає до адопції (прилаштування) і веде активну присутність у соцмережах. Тут оголошують про тварин, яким потрібен дім, та шукають їм нових господарів.

Також ведеться активна співпраця з волонтерами та громадськими організаціями. Зокрема, із благодійним фондом «Чотири лапи Україна». Наприклад, у червні 2024-го ветеринарні лікарі цієї організації проводили безкоштовну стерилізацію не лише безпритульних тварин, а й тих, яких приносили люди самостійно. Стерилізували тварин у спеціально облаштованих операційних на території Муніципального притулку.

А що буде далі?

На заходи Програми регулювання у 2022-2024 роках спрямували 13 мільйонів 86 тисяч гривень. Ці кошти були спрямовані на підтримку: Муніципального притулку для тварин МКП «Вінницязеленбуд», благодійної організації «Вінницький обласний благодійний фонд захисту тварин «Планета», а також на реалізацію проєктів-переможців конкурсу в рамках «Бюджету громадських ініціатив» ВМТГ (безкоштовна стерилізація безпритульних кішок і котів у 2020 та у 2021 роках — авт.). Інформацію про результати цієї програми взяли до відома. Її визнали такою, що втратила чинність з 1 січня 2025 року. Але — заходи з регулювання чисельності тварин гуманними методами на території Вінницької міської територіальної громади є в складі іншого стратегічного документа міськради, в «Програмі утримання та розвитку територій загального користування Вінницької громади», яка розрахована на 2025-2029 роки.

Безплатно вакцинують домашніх тварин від сказу

МИХАЙЛО **КУРДЮКОВ, RIA,** (095)1039671

У Вінниці розпочалася щорічна кампанія з безоплатної вакцинації домашніх котів і собак від сказу. З першого травня мобільна бригада ветеринарів працює у різних мікрорайонах міста, щеплюючи тварин віком від трьох місяців.

— Ми щеплюємо тварин вакциною «Рабістар» українського виробництва, яку тварини добре переносять. Доза — 1 мілілітр. Імунітет після такого щеплення триматиметься близько 10-11 місяців, — розповідає провідна лікарка Вінницької районної державної лікарні ветеринарної медицини Тетяна Лобода. — Після цього часу вакцинацію потрібно повторити, адже сказ — це вірус, який не лікується, і смертність від нього становить 100%.

Приходячи на вакцинацію, власники тварин повинні мати при собі ветеринарно-санітарний паспорт. Якщо документ, наприклад, забули вдома, медики видають наліпку, яку можна самостійно вклеїти пізніше. Для тварин, які виїжджають за кордон, потрібний паспорт встановленого зразка.

У перший день кампанії лише за першу годину роботи мобільного пункту щеплення отримали понад 40 тварин.

Мобільні бригади працюватимуть у різних куточках Вінниці до 12 червня включно.

Вінницька область, нагадаємо, залишається в зоні підвищеного ризику через сказ. За перші три місяці 2025 року у різних районах лабораторно підтвердили 52 випадки захворювання серед тварин.

Дата	Час	Квартальний комітет	Місце
7.05	10.00-16.00	«Царина»	вул. Синьоводська, 140, зупинка «ВМКЛ №3» (біля кіоска «Преса»)
8.05	16.00-19.00	«Поділля»	вул. Я.Гальчевського, 1 (біля дит. майданчика)
12.05	16.00-19.00	«Добробут»	площа Шкільна, 1 (біля зупинки громадського транспорту)
13.05	16.00-19.00	«Ясний»	вул. К.Широцького, 8
14.05	16.00-19.00	«Соняшник»	Немирівське шосе, 42 (біля магазину «Продуктовий рай»)
15.05	16.00-19.00	«Соняшник»	вул. Волошкова, 45 (зупинка муніципального транспорту)
19.05	16.00-19.00	«м-х-ц»	вул. Бучми, 158 (зупинка «Поляна»)
20.05	16.00-19.00	«Набережний 1»	вул. Бучми, №143 (біля магазину «Хуторянка»)
21.05	16.00-19.00	«Тяжилів»	вул. Л. Лук'яненка, 31 (магазин «Мрія»)
22.05	16.00-19.00	«Тяжилів»	вул. Дж.Кондрада, №1 (магазин «Ніколь»)

Дата	Час	Квартальний комітет	Місце
28.05	16.00-19.00	«Хутір Шевченка»	вул. М.Вовчка, 39 (бібліотека)
29.05	16.00-19.00	«Київський»	вул. О.Кошиця, 16 на розі Саксаганського, 9
2.06	16.00-19.00	«П'ятничани»	вул. Діонісія Міклера, 2 (навпроти ЗОШ №14)
3.06	16.00-19.00	«Корея»	на розі вул. Л.Українки, 47 та М.Драгоманова, 57
4.06	16.00-19.00	«Корея 1»	на розі вул. Л.Українки, 47 та М.Драгоманова, 57
5.06	16.00-19.00	«Слов'янка»	Хмельницьке шосе, 21 (біля АТБ)
9.06	16.00-19.00	«Пирогова»	вул. Пирогова, 348 (навпроти клубу м-ну «Пирогова»)
10.06	16.00-19.00	«Сабарів»	вул. О. Миргородського, 2А (магазин)
11.06	16.00-19.00	«Сабарів»	вул. О. Миргородського, 147
12.06	16.00-19.00	«Димитрівський»	вул. С. Наливайка, 17 навпроти спортмайданчика (ЗОШ №19)

ПОДАТОК НА ІНТЕРНЕТ-ПОКУПКИ. ПРО НОВІ ПРАВИЛА

Овва! ■ Уряд затвердив проєкт закону, яким хочуть запровадити податок на онлайн-покупки. Сервіси, такі як Rozetka, OLX та інші, будуть зобов'язані стягувати з продавців товарів-послуг 10% податку. Цілком можливо, що це призведе до зростання вартості покупок безпосередньо для самих споживачів

ВАЛЕРІЙ **ЧУДНОВСЬКИЙ, RIA,** (063)7758334

Представник уряду Тарас Мельничук у своєму telegram-каналі розповів, що законопроєкт схвалили на засіданні Кабміну 29 квітня.

«Законопроєкт спрямований на запровадження в Україні автоматичного обміну інформацією про доходи, отримані через цифрові платформи, та має на меті гармонізацію нашого податкового законодавства з правом ЄС, що сприятиме виконанню зобов'язань України як країни — кандидата на членство в Євросоюзі», — написав він.

ХТО ПОВИНЕН БУДЕ ПЛАТИТИ

Заступник керівника комітету Верховної Ради з питань податкової та митної політики Ярослав Железняк раніше опублікував порівняльну таблицю, з якої стає зрозуміло, що саме пропонують змінити в Податковому кодексі.

Сайти, додатки інтернет-магазинів та інших ресурсів, де надаються товари та послуги, визначаються як «оператори цифрових платформ». Це, наприклад, Rozetka, OLX, Prom та інші.

Так от, всі ці організації будуть визначені як податкові агенти. На них покладають обов'язок розраховувати, стягувати податки з користувачів та перераховувати їх до бюджетів різних рівнів в України. При цьому, це повинні будуть робити як українські, так й іноземні компанії, що працюють у нашій країні.

Підлягатиме оподаткуванню будь-який з таких видів діяльності, що здійснюється продавцем через платформу за винагороду. Це, зокрема:

■ надання в оренду нерухомого майна, у тому числі житлової та нежитлової нерухомості, а також будь-якого іншого нерухомого майна та місць для паркування;

■ особисті послуги;

■ продаж товарів;

■ надання в оренду транспортних засобів.

ДОВЕДЕТЬСЯ ПЕРЕПЛАЧУВАТИ

На всі продажі товарів та послуг мають застосовувати ставку 5% (за пунктом 167.2 статті 167 Податкового кодексу), та додатково буде стягуватися 5% військового збору.

> **Законопроєкт затвердив Кабінет міністрів, але він ще не діє: треба рішення нардепів Верховної Ради**

Наприклад, ви захочете купити товар вартістю 1000 гривень. Щоб не працювати собі у збиток, продавець донарахує на товар ще 100 гривень як податок на доходи (5%) і військовий збір (5%). Тобто, в підсумку ви заплатите за товар уже 1100 гривень.

Водночас податкова ставка може становити 18%, якщо річний дохід продавця товарів-послуг (саме продавця, а не платформи, де розміщені ці товари-послуги — авт.) перевищує встановлений ліміт у 834 мінімальних зарплати (до 5 мільйонів 921 тисячі 400 гривень).

Усе для виконання зобов'язань перед ЄС. Планують запровадити ставки податків, які онлайн-сервіси будуть перераховувати до бюджетів різних рівнів

І ШТРАФИ ПЕРЕДБАЧЕНІ

Порушення нових правил тягне за собою штрафні санкції:

■ не повідомлення оператором цифрової платформи про взяття його на облік в податковій — до 20 мінімальних зарплат;

■ неповідомлення звітності про доходи продавців, які провадять діяльність через платформу — ще одна мінімальна зарплата;

■ подання такої звітності з помилками — ще 50% від розміру одної «мінімалки»;

■ умисне невключення до звіту про доходи інформації про підзвітного продавця — 5% від обігу на платформі, але не менше однієї «мінімалки»;

■ неподання звітності банками та іншими фінустановами про закриття, відкриття поточних рахунків продавцями товарів-послуг; неповідомлення до податкової продавцями товарів-послуг про їх статус — до 680 гривень за кожен такий випадок.

Зауважимо, ці правила ще не діють. Їх має ухвалити Верховна Рада.

Українські медіа отримали «Золоте перо свободи»

АЛЬОНА **ЧЕРНІЮК, RIA,** (093)8905679

Асоціація «Незалежні регіональні видавці України» (АНРВУ) із гордістю повідомляє, що українська незалежна преса стала лавреатом престижної міжнародної премії Golden Pen of Freedom Award 2025 — щорічної нагороди за свободу преси, яку з 1961 року присуджують World Association of News Publishers (WAN-IFRA) та World Editors Forum (WEF).

Від імені української журналістської спільноти під час відкриття World News Media Congress 2025 у Кракові 4 травня нагороду прийняли Оксана Бровко, виконавча директорка Асоціації незалежних регіональних видавців України, та Олексій Погорєлов, президент Української асоціації медіабізнесу.

— Ця нагорода — про відповідальність. В країні, де міста стирають з мап, а журналісти змушені мовити з підвалів — слово стає зброєю. Ми не маємо права мовчати, бо кожне мовчання заповнює окупант. Ми не просто документуємо події — ми фіксуємо саму пам'ять. І якщо журналістика зникне — зникне історія, нація і правда, — сказала директорка АНРВУ Оксана Бровко під час вручення нагороди.

Президентка Всесвітнього форуму редакторів Марта Рамос у своїй промові наголосила, що українські журналісти демонструють відданість фактам, справедливості та верховенству права, навіть у найскладніших умовах. Вона зазначила, що ця нагорода є визнанням їхньої незламності та професіоналізму.

Це перший випадок, коли «Золоте перо свободи» присуджується не окремому журналісту, а всій незалежній пресі країни, що підкреслює важливість колективної роботи українських медіа в умовах війни.

Українські журналісти отримують «Золоте перо свободи» на Всесвітньому медійному конгресі. Серед них — редакторка тернопільської редакції RIA/«20 хвилин» Наталя Бурлаку

До слова, Асоціація «Незалежні регіональні видавці України» підтримує понад 150 незалежних регіональних медіа по всій країні. Протягом усіх років повномасштабної війни команда скеровує всі свої зусилля, аби зберегти голоси медіа в різних куточках країни.

Серед ініціатив Асоціації — страхування медійників, безпекові тренінги, запуск кризових програм фінансової підтримки, навчальні воркшопи, вебінари та обмін досвідом із міжнародними колегами, підтримка медійниць, які фактично продовжують тримати все на своїх плечах, технічне забезпечення тощо.

1. НЕРУХОМІСТЬ: ПРОДАМ АБО ОБМІНЯЮ

1.1 ОДНОКІМНАТНІ КВАРТИРИ

КІМНАТА В КВАРТИРІ, 20 КВ.М, БЕЗ РЕМОНТУ, З БАЛКОНОМ 2 КВ.М. ОКРЕМА КОМОРА 2 КВ.М. ВУЛ.Є.ПІКУСА. (096) 748-36-67

1.2 ДВОКІМНАТНІ КВАРТИРИ

2-КІМН.КВ. М.МОГИЛІВ-ПОДІЛЬСЬКИЙ, ЦЕНТР МІСТА, ПОВ.2/3/Ц, КІМ.ОКРЕМІ, КУХНЯ-СТУДІЯ,ОДНА КІМ.БЕЗ РЕМ. ТЕЛЕФОНУЙТЕ: (068)644-30-60

2-КІМН.КВ.ЖК ЄВРОПЕЙСЬКИЙ КВАРТАЛ, ПЛ.70/36/14, ПОВ.11/12/Ц, ЄВРОРЕМ., АОГВ, ТЕПЛА ПІДЛОГА, ВЛАСНИК. (098) 588-08-27

2-КІМН.КВАРТИРА, ПРОСП.ЮНОСТІ, «ХРУЩОВКА» БЕЗ РЕМОНТА. (068) 973-76-21

1.5 БУДИНКИ

4-кімн.буд. в с.бл.Зарванці,110кв.м, 2-пов. Власник, 3,5с землі, чистова, з/б перекриття. 76000у.о. (093) 917-09-07

Будинок Київська/Гонти, здам в оренду або продам, 1пов.-кафе,магазин, 2-3пов.-житл. 202кв.м. Власник (067) 456-26-00

Таунхаус, р-н Корея, 110кв.м, 4 кімнати, 2 поверхи, чистовий, комунікації. Власник. Ціна 79.000 у.о. (093) 917-09-07

Таунхаус,м.Вінниця, бл.Ст.місто,110кв.м,4 кімн.,2 пов., чистовий, комунікації. Власник.Ціна 79000у.о (093) 917-09-07

1.6 ДАЧІ

ДАЧА С.ПУЛТІВЦІ, ДАЧНИЙ КООП «КРАСНЕ», 12 С, ЗЕМЛЯ ПРИВАТ., БУДИНОЧОК. ВІД ВЛАСНИКА. ЦІНА ДОГОВІРНА. (097) 518-09-65

1.7 ДІЛЯНКИ

с.Людавка, 25 с землі, біля траси, газ, світло, під будівництво, власник. Деталі по телефону: (067) 263-28-82

2. НЕРУХОМІСТЬ: ЗДАМ В ОРЕНДУ

2.1 КВАРТИРИ

ЗДАМ 1-КІМН.КВАРТИРУ ПОКРАЩЕНОГО ПЛАНУВАННЯ, СЕРЕДНІЙ ПОВЕРХ, Р-Н КИЇВСЬКА. ТЕРМІНОВО. ВЛАСНИК. (093) 436-93-50

3. НЕРУХОМІСТЬ: КУПЛЮ

3.1 КВАРТИРИ

1-10/-. Куплю нерухомість: квартиру, гуртожиток, будинок, ч/б, таунхаус. Для себе. (096) 458-97-54

Куплю у власника: квартиру, гуртожиток, будинок, частину будинку, таунхаус. Терміново. Для себе. (096) 464-21-85

ВПУ ЛДУ (М.ВІННИЦЯ) ПРОВОДИТЬ ПОВТОРНИЙ КОНКУРС З ПРИДБАННЯ ЖИТЛА НА ВТОРИННОМУ РИНКУ ВІДПОВІДНО ДО ПОСТАНОВИ КМУ 147 ВІД 16.02.2011Р. ДЕТАЛІ НА САЙТАХ МВС ТА ДСНС. (0432) 32-73-37

3.2 БУДИНКИ

1-10/-. Куплю нерухомість від власника: будинки, ч/б, таунхаус, квартира, гуртожиток. Для себе. (096) 458-97-54

Куплю: будинки, дачі, частину будинку, таунхаус, квартири, гуртожитки. Для себе. (096)464-21-85

3.4 ДІЛЯНКИ

Куплю ділянку в м.Вінниці, с.Пирогово, Зарванці, Якушинці, Агрономічне, Лисогора, до 20км. Для себе. (096) 458-97-54

4. НЕРУХОМІСТЬ: ВИНАЙМУ

4.1 КВАРТИРИ

1-10/-. Винайму нерухомість: квартиру, кімнату, гуртожиток, будинок, ч/б, таунхаус. Для себе. (096)458-97-54

1-4-х кімн.кв. Винайму будь-яке житло: квартиру, кімнату, гуртожиток, будинок, ч/б, таун. Для себе. (096) 464-21-85

Зніму квартиру, приватний будинок, частину будинку або гуртожиток. (093) 829-90-62

4.2 БУДИНКИ

1-10/-. Винайму від власника: будинок, ч/б, таунхаус, кімнату, квартиру, гуртожиток. Для себе. (096) 458-97-54

Винайму будь-яке житло: будинок, частину буд., таунхаус, квартиру, гуртожиток. Для себе. (096) 464-21-85

4.3 ДАЧІ

Винайму: дачу, частину буд., будинок, таунхаус, квартиру, гуртожиток, кімнату. Для себе. (096) 464-21-85

5. КОМЕРЦІЙНА НЕРУХОМІСТЬ

5.2 ОРЕНДА

ЗДАМ НЕЖИТЛОВЕ ПРИМІЩЕННЯ С.СТАДНИЦЯ, ЦІНА 10-20 ГРН/КВ.М, ПЛОЩА 100-1000 КВ.М. ДОГ. (097) 332-82-85

ЗДАМ ПРИМІЩЕННЯ ПІД ОФІС, СКЛАД, СПОРТЗАЛ. ПЛОЩА 350 КВ.М, КОМУНІКАЦІЇ. ДОГ. (097) 462-45-44

Оренда торгівельних приміщень в ТЦ Жовтень. дог. (098) 827-99-05

ТОП

Довідка і відгуки Вінниці на top20.ua

226 613 вінничан вже написали відгуки про заклади та послуги.

Це допоможе Вам обрати найкраще!

545661

6. БУДІВЕЛЬНІ МАТЕРІАЛИ ТА ПОСЛУГИ

6.1 ПРОДАМ БУДІВЕЛЬНІ МАТЕРІАЛИ

6-12-30Т. ВІДС, ПІС. МИТ., ЩЕБІНЬ.....НЕДОРОГО.....(098) 588-08-27

0,001-35т.
Відсів,пісок митий,овражний щебінь, камінь, чорнозем.
Вивіз буд.сміття.
(097) 758-70-70

ВІДС, ГЛИН, КАМ, ПІС, ЩЕБ,ПЕРЕГН.....ДОГ.....(097) 501-09-07
6-12-30Т. БУД. СМІТТЯ, ЩЕБ.,ПІСОК.....НЕДОРОГО.....(098) 588-08-27
6-12-30т. Піс. кар'єрний, митий ..... недорого ..... (098) 588-08-27
6-12-30т.Чорноз.якісний, піс.,щеб ..... недорого ..... (098) 588-08-27

ДРОВА. ДОСТАВКА!
чорнозем, перегній
пісок, відсів, щебінь, кам.
Вивіз грунту, буд.сміття
(067) 431-88-99

БЕТОННІ ОГОРОЖІ
кольорові та сірі
zabor-vn.com
Доставка та встановлення
(067) 909-54-43

ВІДСІВ, ПІСОК, КАМІНЬ, ЩЕБІНЬ.....ДОГ.....(067) 431-88-99
Дошки, б/в. Недорого.....дог. ..... (067) 947-13-63
ДРОВА, ЧОРНОЗЕМ, ПЕРЕГНІЙ.....ДОГ.....(067) 431-88-99

6.2 КУПЛЮ БУДІВЕЛЬНІ МАТЕРІАЛИ

АВ бетонозмішувачі,причепи,різні.....дог. ..... (097) 127-54-23
АВ керамічну плитку,та іншу куплю .....дог. ..... (067) 136-23-76

6.3 БУДІВЕЛЬНІ ПОСЛУГИ

STELIVSIM.COM.UA НАТЯЖНІ СТЕЛІ ВІД ВИРОБНИКА. (068)003-25-53, (096)620-45-41

«БАРАШОК», «КОРОЇД» ТА ІНШІ ДЕКОРАТИВНІ ШТУКАТУРКИ. НАНЕСЕННЯ КОМПРЕСОРОМ НА ФАСАД. (097) 164-18-50

1 бригада виконає вивезення будівельного сміття, демонтаж, земляні, бетонні роботи. Недорого. (098) 718-21-80

1 бригада виконає кладку цегли з газоблоку, фундаменти, дахи, огорожі. Доставка по місту до 7 тон. Недорого. (098) 809-78-13

КАМІНИ, ПЕЧІ, БАРБЕКЮ БУДЬ-ЯКОЇ СКЛАДНОСТІ. КЛАСИЧНІ, СУЧАСНІ. (098)008-63-38, (073)463-53-42

ОБРІЗКА, ЗПИЛ, ЗРІЗ:АВАРІЙНИХ, ФРУКТОВИХ ДЕРЕВ. РОЗПИЛ. ПОДРІБНЕННЯ. РОЗЧИСТКА ДІЛЯНОК.ВИВІЗ ГІЛЛЯ. КОРЧУВАННЯ. КОСІННЯ. (098)409-89-94, (063)747-32-80

Виконаю відмостку, стяжку, фундаменти самовирівнюючу підлогу, огорожі. Заливка в'їздів бетоном в приват.секторі. (068) 015-52-52

Завантаження/розвантаж. буд.матеріалів. Виніс сміття. Демонтажні послуги. Копання землі. Буд. роботи з щоденною оплатою. (068) 015-52-52

ОБЛИЦЮВАННЯ ПЛИТКОЮ. ДУЖЕ ЯКІСНО. ЦІНА 400 ГРН/КВ.М. (096) 590-13-01

Оренда будівельної риштовки, клино-хомутової 3,5х2,5х0,7м. 1 грн. - 1 кв.м. (098) 132-12-31

Послуги а/м бус Мерседес-Спринтер. Завантаження-розвантаження: буд.матеріалів, фур. Доставка. Демонтажні роботи. (068) 015-52-52

Тротуарну плитку покладемо. Дешево. Якісно. Швидко. (067) 877-27-92

ЦЕГЛЯНІ, ЧИСТОВІ, ЧОРНОВІ РОБОТИ. ГАЗОБЛОК. (098)008-63-38, (073)463-53-42

6.4 ВНУТРІШНЕ ОЗДОБЛЕННЯ, РЕМОНТ

«ПІД КЛЮЧ» ВИКОНУЄМО ВСІ ВНУТРІШНІ ТА ЗОВНІШНІ РОБОТИ. ШВИДКО. ЯКІСНО. (068) 772-75-87

1 майстер виконує будівельно-оздоблювальні роботи, + сантехніка, електрика. (096) 398-35-74, (073) 520-05-36

ВИКОНУЄМО ВНУТРІШНІ ТА ЗОВНІШНІ РОБОТИ: СТЯЖКА, ШТУКАТУРКА, ШПАТЛІВКА, ВІДКОСИ, ФАРБУВАННЯ, ШПАЛЕРИ, ПЛИТКА, ІНШЕ. ДАХИ. (097) 570-63-32

Виконаємо ремонт квартир: електромонтаж, плитка, штукатурка, гіпсокартон, шпатлівка, фарбування, поклейка шпалер. (098) 118-84-07

ВИКОНУЮ ПЛИТОЧНІ РОБОТИ, ПІЧНІ РОБОТИ, ОБЛИЦЮВАННЯ ТА ІНШЕ. МАЙСТЕР ЗІ СТАЖЕМ. (096) 398-35-74, (073) 520-05-36

ЖІНКА ВИКОНУЄ ПРОФЕСІЙНУ ПОКЛЕЙКУ ШПАЛЕР, ФАРБУВАННЯ, ВЕЛИКІ І МАЛІ ОБ'ЄМИ. (068) 849-26-42

Паркетні роботи. Настилання, шліфування,реставрація: паркету,паркетної дошки, ламінату. Вирівнювання,шліфування стяжки. (067) 758-27-04

Тепла підлога. Монтаж теплої підлоги. Швидко, якісно. Помірні ціни. (097) 712-26-27

6.6 НАТЯЖНІ ТА ПІДВІСНІ СТЕЛІ

НАТЯЖНА СТЕЛЯ ЗА 1 ДЕНЬ. (068) 210-08-06

НАТЯЖНІ СТЕЛІ ВІД ВИРОБНИКА. МАТОВІ, ГЛЯНЦЕВІ, ФОТОДРУК. (067)877-96-66, (063)289-32-17

НАТЯЖНІ СТЕЛІ. ВИГОТОВЛЕННЯ, МОНТАЖ. ШВИДКО. ЯКІСНО. ЗНИЖКИ ПЕНСІОНЕРАМ, УЧАСНИКАМ АТО. (067)840-64-95, (067)430-45-00

6.7 ОПАЛЕНЯ, ВОДОПОСТАЧАННЯ, ВЕНТИЛЯЦІЯ, КАНАЛІЗАЦІЯ

Виконаємо опалення, водопостачання, каналізацію. Встановлення ванни, душової кабіни, унітазу. (098) 118-84-07

ЗАМІНА ТРУБ (СТОЯКІВ). САНТЕХНІКА. ПРОВЕДЕН.ВОДИ, КАНАЛІЗАЦІЇ, ОПАЛЕННЯ. (068) 772-75-87

Заміна труб поліпропіленових, встановлення унітазів, умивальників, лічильники. (068) 024-88-56

6.9 ПОКРІВЕЛЬНІ МАТЕРІАЛИ ТА ПОСЛУГИ

ПОКРІВЕЛЬНІ РОБОТИ, МАТЕРІАЛИ, ПРОЕКТУВАННЯ. БЕЗКОШТОВНИЙ ПРОРАХУНОК. (096)373-02-25, (063)193-06-81

6.11 УТЕПЛЕННЯ ФАСАДІВ

УТЕПЛЕННЯ БУДИНКІВ І КВАРТИР ПІНОПЛАСТОМ, ШПАКЛІВКА, КОРОЇД, ФАРБУВАННЯ. ЯКІСТЬ. НИЗЬКІ ЦІНИ. (098) 132-12-31

залізобетонні
Огорожі
все «під ключ»
• Різні розміри та форми
• Встановлення
• Доставка
• Металеві ворота
• Більше 30-ти видів

zabor-vn.com
(067) 90 95 443 (063) 50 35 667
(067) 466 33 34
550401

7. ПОБУТОВІ ТОВАРИ, ВСЕ ДЛЯ ДОМУ

7.2 ПОБУТОВІ ТОВАРИ ПРОДАМ

1 Шв.машина з тумбою, ножна..... недор. ..... (097)560-06-31,В'ячеслав
Ваги:технічні,тарілочні.Муз.центр ..... недор. ..... (097) 560-06-31
Самокат, Ролики дитячі. Ковзани .....дог. .....(096/ 46-421-85
Каміни. Печі. Дрова. Топки. .....дог. .....(068) 246-33-17
Т/в+Т2+кріплення. Муз.центр ..... недор. .....(097)560--06-31
Дит.самокат, Ролики. Ковзани. .....дог. .....(096) 458-97-54
Прал.маш. Zanussi, б/в, вертикал..... недор. .....(097) 560-06-31
Т/в Самсунг б/в, ел.чайник .....дог. .....(098) 222-71-67

Подати оголошення в газету RIA дуже просто!

Для розміщення оголошення в газети RIA зателефонуйте у відділ прийому оголошень. Оператори відділу допоможуть обрати рубрику, скласти текст оголошення, здійснити оплату.

☎ (0432) 555-135
(050) 430-03-07
(098) 166-28-06
(093) 170-23-60

Вартість публікації оголошень

- Звичайне оголошення — 40 гривень
- Виділене оголошення — 60 гривень
- Особливе оголошення — 130 гривень
- Фото оголошення — 180 гривень
- Фотооголошення в нерухомість — 300 гривень
- Оголошення про втрату документів — 100 гривень

Графік роботи:

- понеділок з 9:00 до 20:00
- вівторок — п'ятниця з 9:00 до 18:00
- **субота і неділя - вихідний**

7.3 ОДЯГ, ВЗУТТЯ, ГАЛАНТЕРЕЯ

Ковзани, р.40.Дит.самокат, Ролики .....дог.(096)458-97-54, Тетяна.

7.4 ОПАЛЕННЯ БУДИНКУ

ОРЕНДА ПОДРІБНЮВАЧА ГІЛОК В М.ВІННИЦІ. ЗРІЖУ ДЕРЕВА, ПОРУБАЮ, ПОЧИСТЮ, ІНШЕ. (063747-32-80, ПЕТРО

ДО ВАШОЇ УВАГИ ВСЕ ДЛЯ ОПАЛЕННЯ БУДИНКУ: ДРОВА, ПЕЧІ, КАМІНИ, ТОПКИ. (0432)32-20-43, (068)246-33-17

ДРОВА БЕЗ ПОСЕРЕДНИКІВ, З ЛІСГОСПУ, З ДОСТАВКОЮ. ТВЕРДІ ПОРОДИ. (067) 431-88-99

ДРОВА ПРОДАМ: ДУБ, ЯСЕН. ОБРІЗКА ДЕРЕВ! АВАРІЙНІ, ПЛОДОВІ. РОЗПИЛ, КОРЧУВАННЯ,ІН (063)747-32-80

7.5 КУПЛЮ

Холодильники б/в куплю. Ремонт. .....дог. .....(067) 490-87-83
АВ велосипеди,бетонозміш.,ел.інст.....дог. .....(097) 053-97-89
АВ газ.плити, холодильники .....дог. .....(067) 136-23-76
АВ двигуни до холодильника куплю .....дог. .....(098) 151-98-97
АВ керамічну плитку,та іншу куплю .....дог. .....(067) 136-23-76
АВ холод., мороз.камери, прал/маш .....дог. .....(097) 623-91-38
АВ холодил.,газ.плита,бетонозміш. .....дог. .....(098) 151-22-68
АВ, холодильники, різні речі .....дог. .....(067) 429-26-71
АГВ, ГАЗ.КОЛОНКИ, БАТЕРЕЇ Б/В.....ДОГ.....(098)654-82-62, (063)426-65-60
Газову плиту будь-яку .....дог. .....(098) 705-86-70
Куплю доїльний апарат, б/в .....дог. .....(067) 756-91-86
Куплю молочний бідон, 40л, б/в .....дог. ..... (067)756-91-86
ПРАЛЬНІ МАШИНИ Б/В, Б.-ЯКИЙ СТАН.....ДОГ.....(098)654-82-62, (063)426-65-60
ХОЛОДИЛЬНИКИ Б/В В Б.-ЯКОМУ СТАНІ.....ДОГ.....(098)654-82-62, (063)426-65-60

7.6 ПОСЛУГИ

«AAAAABC». 100% РЕМОНТ ХОЛОДИЛЬНИКІВ ВДОМА. ГАРАНТІЯ. ЗАБИРАЄМО Б/В ХОЛОДИЛЬНИКИ (067)490-87-83, (093)103-93-43

«AVTO100%». ПЕРЕВЕЗ.МЕБЛІВ, БУД.МАТ.ДО 2,5Т. ВАНТАЖНИКИ. ФУРГОН 4Х2Х2,4. НЕДОР. (098) 588-08-27

«AAABM».Перевеземо, завантажимо/розвантаж.: меблі, кварт, диван, холодильник,ін. (097)674-43-61

«AABD» 101% Розберемо, зберемо, розвантажимо+перевеземо меблі, квартири,піаніно. (096)232-44-85

«AALT» розберемо, зберемо+завантажимо меблі, квартири, інше.+ Перевеземо. (098) 718-21-80

«ABAM» ми недорого вивантажимо і перевеземо меблі, кватири, офіси, склади, інше. (067)947-31-81

«Майстер на прокат» допомога по дому:замки, люстри, сантехн., ремонт, меблі,ін. (097) 674-43-61

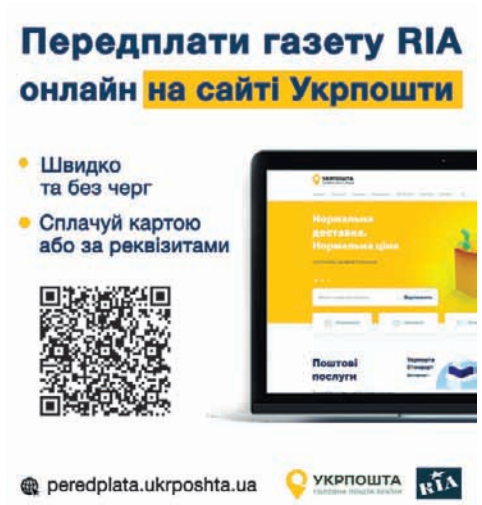

100% Прибирання: квартир,будинків,офісів. Миття вікон. Є парогенератор.Недорого. Якісно.(096) 458-97-54

А я обріжу Вам дерева,гілля. Розпил на дрова, корчування пнів, подрібнення гілок (063747-32-80

Настилання, шліфування, реставрація: паркету, паркетної дошки, ламінату. Якісно. (067) 758-27-04

Оренда подрібнювача гілок в м.Вінниці. Обрізка дерев! Розпил, корчування, інше. (063)74-732-80, Петро

Обрізка дерев! Аварійні, плодові. Розпил, корчування, подрібнення. Недорого. 063)747-328-0

РЕмонт холодильників вдома. Якісно. Гарантія. Забираємо б/в холодильники. (067)490-87-83, (093)103-93-43

А ми розчистимо запущений сад, ділянку. Вивіз гілля. Демонаж, дрібні буд.роботи. (099) 549-09-19

Встановл. газ.колонок всіх конструкцій, газ.котлів, газ. конвекторів,ел.бойлерів (097)272-39-81, (093)809-22-91

Зріжу дерева, порубаю, почистю, інше. Вінниця та область. (06-3) 747-32-80

Прибирання: квартир, будинків, офісів. Миття вікон. Є парогенератор. Якісно. Недорого.(096)458-97-54

Ремонт Холодильників вдома. Якісно. Гарантія. Забираємо б/в холодильники. (067) 490-87-83, (093) 103-93-43

РЕМОНТ ХОЛОДИЛЬНИКІВ УСІХ МАРОК. ГАРАНТІЯ. ВИЇЗД В РАЙОН. (098) 279-47-48

Ремонт холодильників. Реставрація. Забираємо б/в. Заправка фреоном. Продаж. (096)203-92-72, (0432)46-34-71

РЕМОНТ І ПЕРЕТЯГУВАННЯ М'ЯКИХ МЕБЛІВ. НА ДОМУ У ЗАМОВНИКА. (098) 385-93-90

Різка дерев, рубка дров, дробіння гілля. Покіс трави. Оприскув. Садово-город.роб. (067)697-71-21, (063)690-79-44

Терміновий ремонт холодильників вдома. Якісно. Гарантія. Забираємо б/в холодил. (093) 103-93-43, (067) 490-87-83

Чол. з д/р садівника: будинок, город,подвір'я, газон. Прибирання, декор.стрижка. (067) 430-71-99

8. АВТОМОБІЛІ

8.1 ПРОДАМ АБО ОБМІНЯЮ

МЕРСЕДЕС ML-350, 2011Р.В., ПРОБІГ 304Т.КМ, ДВИГ.-3,5Л,БЕНЗИН, КОЛІР-ЧОРНА, КПП-АВТ., КУЗОВ, ДВИГУН, ХОДОВА У ВІДМ.СТАНІ. (097) 945-01-05

8.3 КУПЛЮ

АВ причепи, бетонозмішувачі, різні та інше. (097) 127-54-23

Авто, причепи та скутери, мопеди куплю (067) 136-23-76

8.5 СГ ТЕХНІКА ТА ІНВЕНТАР

Картоплесаджалки, картоплекопалки однорядні та 2х-рядні, сінограбалки 4,5 сонечок, розкидач мін.добрива, прес-підбирачі. (097)347-78-54, (095)810-17-87

Дискові борони та диско плуги,міжрядні культиватори та суцільного обробітку, розсадо-посадочні машини.Обприскувачі 2000л (095)810-17-87, (097)347-78-54

Обприскувачі польові та садові 200, 300, 400, 600, 800, 1000л. Косарки:сегментні, роторні, садові. Сівалки, плуги, фрези (096)495-75-48, (063)651-91-92

Трактори Т-25, МТЗ.Передні мости на МТЗ нового,старого зразку та балочні,після кап.ремонту. Білорусь.Борони зубові,важкі (067)318-15-13, (097)713-54-93

8.8 ТРАНСПОРТНІ ПОСЛУГИ

«AVTO»100%. ПЕРЕВЕЗ.МЕБЛІВ, БУД.МАТ.ДО 2,5Т. ВАНТАЖНИКИ. ФУРГОН 4Х2Х2,4. НЕДОР. (098) 588-08-27

Вант. перевезення: Мерс.Спринтер, 22куб.м, 2 тони. Гідроборт. Ф/опл. будь-яка. Л.АВ 149607 (067) 289-52-33

ВАНТАЖНІ ПЕРЕВЕЗЕННЯ ДО 2 ТОН ПО МІСТУ ТА ОБЛАСТІ. МЕРСЕДЕС-СПРИНТЕР СЕРЕДНЯ БАЗА. (093) 409-28-28

Тут може бути ваша реклама!
(067) 430 29 29
545659

9. РОБОТА

9.1 ВОДІЇ, ЕКСПЕДИТОРИ, ВАНТАЖНИКИ, КОМІРНИКИ

ВОДІЙ КАТ. «Е» НА А/М ЗЕРНОВОЗ САМОСКИД. ДОСВІД РОБОТИ. БАЖАНО ПРОЖИВАННЯ В М.ВІННИЦІ. З/П ВИСОКА. (098) 848-15-48

ВОДІЙ на ЗІЛ-Самоскид з досвідом роботи. З/п висока Відповідальний, чесний.

(067) 879-55-96

ВАНТАЖНИК. Р-Н КЕЛЕЦЬКОЇ. ГРАФІК РОБОТИ 9.00-17.00. ЗАРПЛАТА ДОГОВІРНА. (097) 329-45-63

Вантажники на постійну роботу. Оплата потижнева. (093) 037-87-39

Водій кат. СЕ для виконання міжнародних рейсів на автомобіль MAN/DAF E5/E6 тент/реф. Офіційне працевлаштування. Зарплата % від фрахту. Від 60000 грн. Всі деталі за телефоном (098) 414-44-47, Олександр

Водій на автобус категорії «Д». Автобус ПАЗ-Еталон, приміський маршрут. (067) 895-64-38

ВОДІЙ НА ЕКСКАВАТОР JCB 3CX. (063) 113-49-13

ВОДІЙ НА ЗІЛ (ПО ВИКЛИКУ) НА ПОСТІЙНУ РОБОТУ. (063) 962-23-32

ВОДІЙ НА МАН (САМОСКИД), З ДОСВІДОМ РОБОТИ. (063) 113-49-13

ВОДІЙ НА СМІТТЄВОЗ (БУНКЕРОВОЗ) «ВОЛЬВО». ГРАФІК РОБОТИ ПН-ПТ. ВУЛ.ГОНТИ (ХУТ.ШЕВЧЕНКА). (093) 037-87-39

ВОДІЙ НА ФРОНТАЛЬНИЙ НАВАНТАЖУВАЧ «СТАЛЕВА ВОЛЯ». (063) 113-49-13

ПРИЙМАЛЬНИК МЕТАЛІВ НА БАЗУ-МАЙДАНЧИК НА ПОСТІЙНУ РОБОТУ З ДОСВІДОМ РОБОТИ. З/П ДОГОВІРНА. БЕЗ ШКІДЛИВИХ ЗВИЧОК. (063)962-23-32, ТЕЛ.9.00-12.00.

Приймальник товарів, р-н Вишенька/вул.Грушевського, 56а. (067) 430-18-49, (050) 461-55-70

9.2 КУХАРІ, ОФІЦІАНТИ, БАРМЕНИ, ТЕХНОЛОГИ

КУХОННИЙ РОБІТНИК В РАЙОНІ ЦЕНТРАЛЬНОГО РИНКУ, ГРАФІК РОБОТИ 5/2. БЕЗ ШКІДЛИВИХ ЗВИЧОК. ТЕРМІНОВО! (097) 251-19-21

Кухар/кухонний робітник, р-н Вишенька, графік 7/7 по 11 год. (067) 430-18-49, (050) 461-55-70

Офіціант в ресторан «Шахерезада». Зручний графік 09:00-23:00. Плаваючі вихідні. Стабільна з/п 20000-25000 грн./міс. (096) 555-98-22, (093) 003-18-92

ПЕКАР (ЖІНКА ДЛЯ ВИПІЧКИ ПИРІЖКІВ) В ЗАКЛАД В Р-НІ ЦЕНТРАЛЬНОГО РИНКУ. З/П ДОГОВІРНА. ТЕРМІНОВО! (097) 251-19-21

Піцейола на Коріатовичів 116, графік роботи 4/4, з 9:00-22:00, зарплата 915 грн/день + додаткове преміювання. (097)713-72-08 Оксана, (098)179-60-09 Аліна

9.3 ОХОРОНЦІ

ОХОРОНЦІ (жінки/чоловіки) потрібні охоронній компанії Офіційне працевлаштування.

(063) 839-99-39

ВОДІЙ-ОХОРОННИК ГШР. ФОРМА, ПОВНИЙ СОЦПАКЕТ. З/П СВОЄЧАСНО. (067) 430-53-76, (093) 115-78-85

Нічний охоронник в ТЦ «Жовтень». 350 грн/ніч. (098) 827-99-05

ОХОРОНЕЦЬ В М.ВІННИЦЯ, ГРАФІК РОБОТИ: ДОБА ЧЕРЕЗ ТРИ. З/П 8500ГРН + 1000ГРН. НА ХАРЧУВАННЯ. (097) 967-84-02

Охоронник в приватний будинок, кремезної статури. 800 грн/зміна. Доба через дві. (098) 827-99-05

ОХОРОННИКИ В ОФІСНИЙ ЦЕНТР М.ВІННИЦЯ, Г/Р: ДОБА ЧЕРЕЗ ДВІ, ПОВНИЙ СОЦ.ПАКЕТ. З/П 1000 ГРН/ДОБА, СВОЄЧАСНА. (067)430-53-76, (093)115-78-85

ОХОРОННИКИ
в охоронну фірму. З/п 500-700 грн/доба. Вахта. Соц.пакет. З/п своєчасно. (067)433-79-02, (067)417-94-37

9.4 ПРИБИРАЛЬНИКИ, ПОКОЇВКИ, ПОСУДОМИЙКИ

ДВІРНИК ТЕРМІНОВО ПОТРІБЕН. ЗАРПЛАТА 8100 ГРН. (068) 242-59-44

ДВІРНИКИ В ОСББ, ПРИБИРАТИ ТІЛЬКИ НА ВУЛИЦІ, НЕПОВНИЙ РОБОЧИЙ ДЕНЬ, МОЖЛИВО ПЕНСІОНЕРИ! З/П 8000ГРН. (098) 275-71-28

Посудомийниця-прибиральниця кухонного посуду (чорного) в ресторан «Шахерезада». Позмінно 9:00–21:00. З/п 11000-12000грн. (096) 555-98-22, (093) 003-18-92

ПОСУДОМИЙНИЦЯ
З/п висока. Графік зручний. Гарні умови, дружній колектив. (093)920-58-27,(067)124-28-48

ПРИБИРАЛЬНИЦЯ В ЗАКЛАД В С. АГРОНОМІЧНЕ, ГРАФІК РОБОТИ: ТИЖДЕНЬ ЧЕРЕЗ ТИЖДЕНЬ. ДЕТАЛІ ПО ТЕЛЕФОНУ: (097) 251-19-21

ПРИБИРАЛЬНИЦЯ В М'ЯСНИЙ МАГАЗИН ПО ВУЛ.Є.ПІКУСА,1. (098) 352-33-90

Прибиральниця на Ващука 8, графік роботи з 8.00-14.00, 4/4 або 6/1, зарплата 40 грн/год. (063) 660-03-19, Наталія

Прибиральниця на Юності 46, графік роботи з 8.00-14.00, 4/4, зарплата 45 грн/год. (063) 660-03-19, Наталія

ПРИБИРАЛЬНИЦІ (МОЛОДІ, ЕНЕРГІЙНІ, ПРАЦЬОВИТІ ДІВЧАТА) ЗАПРОШУЄ ДО СПІВПРАЦІ КЛІНІНГОВА КОМПАНІЯ «LYUKSI CLEAN». З/П ВІД 600 ДО 1300 ГРН/ЗМІНА. ОПЛАТА ПІСЛЯ ЗМІНИ. ГРАФІК РОБОТИ ПЛАВАЮЧИЙ (ПО ДОМОВЛЕНОСТІ). (098)959-59-55,МИХАЙЛО СЕРГІЙОВИЧ

9.5 ПРАЦІВНИКИ СТО, АЗС, МИЙКИ

Автоелектрик по автобусах. Зарплата від 18 000 грн. (067) 895-64-38

Автозварювальник по ремонту автобусів. Зарплата від 18 000 грн. (067) 895-64-38

Автофарбувальник автобусів. Зарплата від 18 000 грн. (067) 895-64-38

Помічник автозварювальника (розбирання, зачистка іржі електроінструментом і збирання). З/п від 15 000 грн. (067) 895-64-38

Слюсар-ходовик (ремонт автобусів, КПП, задній міст, ресори, повітряна система). Зарплата від 18 000 грн. (067) 895-64-38

СЛЮСАРІ (МОЖЛИВО БЕЗ ДОСВІДУ РОБОТИ), ЕЛЕКТРИК З/П ВІД 20 ТИС. ПОТРІБНІ НА ВАНТАЖНЕ СТО. (068) 782-37-53 ВАДІМ, (068) 905-09-09 ОЛЕКСАНДР

9.6 ПРОДАВЦІ, КАСИРИ

Касир на Гандзюка 17, графік роботи з 7:30-22.00, 4/4, зарплата 925 грн. за день + бонуси. (063) 288-82-40, Світлана

Касир на Ващука 8, графік роботи з 8 до 22:00 год., 4/4 або 3/3, зарплата 13500 грн/15 змін. (063) 660-03-19, Наталія

Касир на вул.Лялі Ратушної, 79б, графік 8-22, 4/4, зарплата 900 грн./день. (063) 288-82-40, Світлана

Касир на Леонтовича 13, графік роботи 7:30-21:00, 4/4, зарплата 1010 грн/день. (097) 931-19-22, (063) 144-93-87 Вікторія

Касир на Оводова 57, графік роботи 3/3, 7.00-15.00 або 15.00-23.00, зарплата 500грн зміна + додаткове преміювання. (098) 888-12-64, Анна

Касир на Пирогова 94, графік роботи 7:30-22:00, 4/4, зарплата 900 грн./день. (063) 288-82-40, Світлана

Касир на пров.Цегельний, 3, графік 7:00-22:00 3/3, зарплата 950 грн. за день. (063)288-82-40 Світлана, (093)696-65-07 Сніжана

Касир на Хмельницьке шосе 93, графік 7:00-22:00 4/4, зарплата 950 грн./день. (063) 288-82-40, Світлана

Касир на Янгеля, 54, графік роботи 3/3 з 8.00 до 22.00, зарплата 970 грн за день. (097) 113-91-52, Аліна

Касир, р-н Чехова/600-річчя, графік 5/2 по 8 год. (067) 430-18-49, (050) 461-55-70

Касир-продавець на Юності 46, графік роботи з 8 до 23:00 год., 3/3. Зарплата 1025 грн. (063) 660-03-19, Наталія

Продавець в магазин «Тканини». (063) 275-87-83

Продавець касир на Замостянська 34, графік роботи 7:00-22:00, 4/4, зарплата 950 грн за день. (097) 931-19-22, (063) 144-93-87 Вікторія

Продавець на відділ гастрономії на Д.Нечая 164а «Основа», графік 3/3 з 8.00-22.00. З/п 1040 грн. в день. (098) 459-45-14, Світлана

Продавець на відділ риби і м'яса, Д.Нечая 164а, графік з 8:00 до 22:00 год., 3/3, зарплата 60 грн/год +200 КПІ. (098) 459-45-14, Світлана

ПРОДАВЕЦЬ У КАФЕ
-магазин (ринок «Привокзальний»), г/р: 6.30-19.00,7/7. З/п щоденна від 500г/ день (067) 431-15-08

Продавець-касир в с.Стрижавка, 40-річчя Перемоги, 10, графік 8:00-22:00, 7/7. Зарплата 900 грн/день. (097) 931-19-22, (063) 144-93-87 Вікторія

Продавець-касир на Ващука 14, графік роботи 7/7, з 7:00-22:00. З/п 1025 грн/день (+ додаткове преміювання). (098) 179-60-09, Аліна

Продавець-касир на вул.Замостянська 17, графік роботи з 7:00-22:00, 4/4, зарплата 950 грн/день. (063) 660-03-19, Наталія

Продавець-касир на Гоголя 13, графік роботи з 8:00-22:00 4/4, зарплата 970 грн/день. (063) 660-03-19, Наталія

Продавець-касир на Коріатовичів 149, графік 8:00-22:00 4/4, зарплата 900 грн.за день +додаткові премії. (098) 179-60-09, Аліна

Продавець-касир на Коріатовичів 168, графік роботи 5/5, з 7:00-22:00. З/п 950 грн/день + додаткове преміювання. (098) 179-60-09, Аліна

Продавець-касир на Космонавтів 24, графік роботи 4/4, з 8:00-22:00, зарплата 970 грн/день + додаткове преміювання. (098) 179-60-09, Аліна

Продавець-касир на Космонавтів 79, графік роботи 4/4, з 7:30 до 22:00. Зарплата 850 грн/день + додаткове преміювання. (097)713-72-08 Оксана, (098)179-60-09 Аліна

Продавець-касир на Максимовича 45, графік роботи з 8:00-22:00, з/п 970 грн/зміна + додаткове преміювання. (098) 888-12-64, Анна

ПРАТ «Вінницький завод «МАЯК»
ТЕРМІНОВО ЗАПРОШУЄ на роботу:

1. Слюсар з механоскладальних робіт
2. Слюсар-складальник
3. Електромонтер з ремонту та обслуговування підстанцій та кабельних ліній
4. Комплектувальник
5. Різальник металу
6. Вантажник

549449

Адреса відділу кадрів: м. Вінниця, вул. Політехнічна, 2-В, біля транспортної прохідної заводу «Маяк».
Тел.: (0432) 55-17-41, 096-546-97-30 Ірина
Раді будемо Вас бачити з понеділка по п'ятницю з 8:00 по 16:00 год.!

Продавець-касир на Оводова 17, графік 7:30-22:00, 4/4, зарплата 925 грн. в день. (063) 288-82-40, Світлана

Продавець-касир на Пирогова 76, графік роботи 7.30-22.30 4/4, зарплата 1025 грн./зміна + додаткове преміювання. (098) 888-12-64, Анна

Продавець-касир на Порика 41, графік роботи 4/4, з 07:00 до 22:00, зарплата 950 грн/день + премії. (098) 179-60-09, Аліна

Продавець-касир на Сагайдачного 93, Вінницькі Хутори, графік 3/3, 8.00-22.00. З/п 900грн зміна + додаткове преміювання. (098) 888-12-64, Анна

Продавець-касир на Чорновола, 29, графік з 8 по 22:00, 3/3, зарплата 900 грн за день. (098) 283-32-91, Галина Миколаївна

9.7 ТОРГОВІ ПРЕДСТАВНИКИ, КОНСУЛЬТАНТИ, МЕНЕДЖЕРИ

Мерчендайзер, р-н 600-річчя, графік 4/4 по 11 год. (067) 430-18-49, (050) 461-55-70

Помічники торгового представника потрібні в торгово-будівельну компанію. Зарплата від 15000-20000 грн.на місяць. (050) 759-56-59, Ігор

Промоутер-консультант в будівельну компанію. Графік з 8 до 18.00, 6 днів на тиждень. Зарплата від 15000 грн/міс. (097) 327-86-65, Аня

9.9 РОБОЧІ, СЛЮСАРІ, БУДІВЕЛЬНИКИ

ПРАЦІВНИК НА СКЛАД У ПП «ВІНФОРТ», ГРАФІК РОБОТИ З ПН.-ПТ. З/П ВІД 17000ГРН. М.ВІННИЦЯ, ВУЛ. ПРАВЕДНИКІВ СВІТУ, 10. (098) 474-06-59, ОЛЕКСАНДР

Працівники (чол./жін.) для роботи з металом, навивальник пружин, токар, слюсар, шліфувальник. З досвідом роботи та без. Навчання, 8 год.роб.день, 5 днів/тиждень. Повна зайнятість. Готові взяти людину з інвалідністю. З/п договірна. (067) 430-14-45

Різноробочий (підсобний робітник), вік 18-50 років, на постійну роботу. Зарплата 15 000 грн. на місяць. (067) 895-64-38

РІЗНОРОБОЧІ НА РОЗБОРКУ ТЕХНІКИ, З/П ДОГОВІРНА, Р-Н ТЯЖИЛІВ. (093) 154-67-07

Різноробочі, зарплата 16000 грн. (098) 827-99-05

550360

МІЖРЕГІОНАЛЬНА АКАДЕМІЯ УПРАВЛІННЯ ПЕРСОНАЛОМ

Запрошує на навчання
без сертифікатів ЗНО
випускників шкіл, училищ, коледжів, будь-яких вузів і спеціальностей за спеціальностями:

· Право · Правоохоронна діяльність · Економіка · Менеджмент · Маркетинг · Облік і оподаткування · Фінанси, банківська справа та страхування · Публічне управління та адміністрування ·Туризм · Психологія

АДРЕСА ВІДБІРКОВОЇ КОМІСІЇ:
м. Вінниця, Хмельницьке шосе, 145, к. 911 (9 поверх); www.maup.com.ua
тел./факс (0432) 56-06-33, 56-13-08, (096) 371-17-69; e-mail: vi_maup2005@ukr.net

На постійну роботу потрібні 549819

ОХОРОННИКИ

• вахтовим методом роботи 21/21;
• З/п 450-500 грн/доба

Досвід роботи та без скарг на здоров'я.
Проживання та проїзд за рахунок підприємства.

м. Вінниця, вул Коцюбинського, 27А/1
067 462 70 12, 067 462 70 11

КОНДИТЕРСЬКИЙ ЦЕХ
запрошує на роботу робітників

Дві зміни. Графік роботи ПН-ПТ
з 8^{00} до 17^{00} і з 12^{00} до 21^{00}
Зарплата висока
Оплата почасово, СВОЄЧАСНО

096 036 12 16 з 8:00 до 17:00 в роб. дні
549247

РІЗНОРОЧИЙ В ТОРГОВО-БУДІВЕЛЬНУ КОМПАНІЮ, ГОТОВІ ВЗЯТИ СТУДЕНТА АБО ЛЮДИНУ ПЕНСІЙНОГО ВІКУ, Г/Р: 8.00-18.00, НД.-ВИХІДН. (068) 824-16-04

Слюсар, помічник зварювальника, різноробочий на постійну роботу. З/п висока. Терміново! Деталі по телефону: (067) 730-62-66

9.12 КЕРІВНИКИ, АДМІНІСТРАТОРИ, УПРАВЛІНЦІ

АДМІНІСТРАТОР ТА ПОМІЧНИК АДМІНІСТРАТОРА ДЛЯ РОБ. З КЛІЄНТАМИ, ГР/Р.:МОЖЛ.ПОЗМІННИЙ. З/П ДО 25000ГР/ МІСЯЦЬ. ЦЕНТР МІСТА. (050) 584-61-55 (VIBER)

ЗАМ.КЕРІВНИКА З ОРГАНІЗАЦІЙНИХ ПИТАНЬ, ГРАФІК РОБОТИ З 9.00-18.00. З/П ДО 20.000 ГРН. (097) 265-22-13

9.13 ШВАЧКИ, КРАВЦІ, ПРАСУВАЛЬНИКИ

ШВАЧКА ТА ПОМІЧНИК ШВАЧКИ В С.ЯКУШИНЦІ,КОМПЕНСАЦІЯ ПРОЇЗДУ, БЕЗКОШТ.НАВЧАННЯ, Г/Р:8-17.00, АБО ГНУЧКИЙ.З/П ВІД 15.000ГР. (097) 392-46-75

9.19 РЕКЛАМІСТИ, МАРКЕТОЛОГИ

ПРОМОУТЕР-КОНСУЛЬТАНТ В БУДІВЕЛЬНУ КОМПАНІЮ, ГРАФІК РОБОТИ: 8.00-18.00. З/П ВІД 13000-16000 ГРН/ МІСЯЦЬ. (099) 361-06-34

9.20 РОБОТА ЗА КОРДОНОМ

ОПІКУНКИ-ДОГЛЯДАЛЬНИЦІ В НІМЕЧЧИНУ. ЖІНКИ ВІКОМ ДО 65Р. З/П 1300-2000 . КОНСУЛЬТАЦІЇ. (096)742-55-02, (093)012-83-93

ПОКОЇВКИ В ГРЕЦІЮ, СЕЗОННА ПРАЦЯ, ЖІНКИ ДО 60 Р. ЗП 1100-1400 . КОНСУЛЬТАЦІЇ. (096)742-55-02, (093)012-83-93

9.22 РІЗНЕ

ПОМІЧНИК ДЛЯ ПІДПРИЄМЦЯ. З/П ДО 18000 ГРН. (097) 265-22-13

ПРАЦІВНИК СКЛАДУ. ЗАРПЛАТА 25000 ГРН. ОБІДИ БЕЗКОШТОВНО. ЗАКРИТА ТЕРИТОРІЯ. (097) 015-50-43

ГРОШ ГРОШ ЕКСПРЕС ЕКОНОМ Джак market

Запрошуємо на роботу:

- Касира (11 год/день, 4/2, від 850 грн/зміна)
- Мерчендайзера (11 год/день, 4/4, від 760 грн/зміна)
- Продавця продовольчих товарів (11 год/день, 4/4, від 800 грн/зміна)
- Продавця-консультанта (11 год/день, 3/3, від 950 грн/зміна)
- Кухаря на копчення (8 год/день, 5/2, від 1000 грн/зміна)
- Пекаря (11 год/день, 3/3, від 1000 грн/зміна)
- Кухаря піци (11 год/день, 3/3, від 1000 грн/зміна)
- Приймальника товарів (11 год/день, 4/4, від 950 грн/зміна)
- Вантажника (11 год/день, 4/4, від 850 грн/зміна)
- Охоронника (11 год/день, 3/3, 13500 грн)
- Автокур'єра (11 год/день, 3/3, від 1000 грн/зміна)
- Збиральника товарів (10-21, 3/3, від 11000 грн/міс)

Стабільно, перспективно та офіційно!!!

(050) 46-15-570
(067) 43-01-849 Анна
пн.-пт, з 08:00 до 17:00 год.
вул. Чехова, 23
http://grosh.ua
549615

Усі свіжі оголошення RIA у вашому Viber

зручний пошук
перегляд по рубриках
розміщення оголошення
можливість підписки

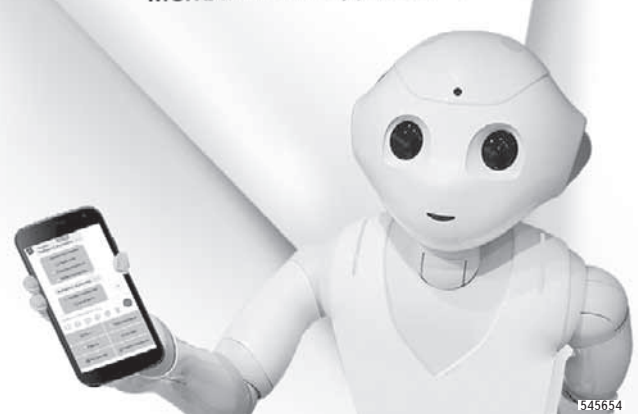

Скануйте QR-код, або шукайте в Viber

RIA_ogo

545654

545656

працюємо 24/7 цілодобово

ПО УКРАЇНІ

ВАНТАЖНІ ПЕРЕВЕЗЕННЯ

Вінниця-Київ-Вінниця
Вінниця-Одеса-Вінниця

Комфортний ПЕРЕЇЗД

(096) 663-50-35 ♦ (063) 825-18-18

545652

9.23 ШУКАЮ РОБОТУ

Чоловік з досвідом садівника: будинок, город, подвір'я, газон. Прибирання, декоративна стрижка. (067) 430-71-99

10. НАВЧАННЯ

10.1 НАВЧУ

Англійська та французька. Переклади. Репетиторство. Домашні завдання. (093) 342-36-68

АНГЛІЙСЬКА, НІМ., ПОЛЬСЬКА, ФРАНЦ., ЧЕСЬКА. ГОТУЄМО ДО УКР.ТА МІЖНАРОД. ІСПИТІВ (063)130-80-89, (067)433-29-54

11. ДАЧА, САД, ГОРОД, СГ.ПРОДУКЦІЯ

11.1 ПРОДУКТИ ХАРЧУВАННЯ, СГ ПРОДУКЦІЯ

Картопля: велика та мала ..... недор. ..... (095) 085-73-95

Куплю доїльний апарат, б/в .....дог. ..... (067) 75691-86

Куплю молочний бідон, 40 л, б/в .....дог. ..... (067) 756-9186

12. ЕЛЕКТРОНІКА ТА АУДИО/ ВІДЕО ТЕХНІКА

12.1 ПРОДАМ

Т/в+Т2+кріплення. Муз.центр ..... недор. ..... (097560-06-31,В'ячеслав

Т/в Panasonic, б/в.....дог. ..... (098) 373-24-64

12.3 ПОСЛУГИ

Ремонт телевізорів вітчизн. та імпортн. вир-ва будь-яких моделей. Виклик додому. 66-68-62, (098) 062-16-47

13. ІНШІ ПОСЛУГИ

13.5 ЮРИДИЧНІ ТА ФІНАНСОВІ ПОСЛУГИ

Адвокат. Складні сімейні та спадкові справи: поділ майна подружжя, аліменти тощо (097) 265-22-17

Адвокат. Судові спори з держпраці. Реєстрація та ліквідація підприємств. (093) 797-97-44

Акційне кредитування до Дня народження клієнта.Кредит. спіл.»Партнер».Ліц.380НКФП (063)311-80-72, (096)901-79-48

КРЕДИТИ ВІД КРЕД.СПІЛКИ «ПАРТНЕР». 19 РОКІВ НА РИНКУ КРЕДИТУВАННЯ. ЛІЦ.380 НКФП. (063)311-80-72, (096)901-79-48

Юридична допомога для військових. (097) 587-82-70

13.7 КЛІНІНГОВІ ПОСЛУГИ

Прибирання: квартир, будинків, офісів. Миття вікон. Є парогенератор. Недорого. Якісно. (096) 458-97-54

14. МЕДИЧНІ ПОСЛУГИ

14.1 ПРОПОНУЮ

Новий Пансіонат для літніх людей.м.Вінниця, вул.Антоновича,7, р-н Централ.ринку. (068) 778-45-46

ЗУБИ ЯК СВОЇ. ПРОТЕЗУВАННЯ, ЛІКУВАННЯ, ВИДАЛЕННЯ, ПАНОРАМНИЙ ЗНІМОК. (098) 814-09-47

Лікування спини,гриж. Масаж, усунення вивихів,напіввивихів, дисків. Консультація (098) 394-96-99

ПСИХОЛОГІЧНІ ТРЕНІНГИ. АРТ-ТЕРАПІЯ. (067) 433-29-54

14.2 ПОТРЕБУЮ

Куплю інвалідні візки, будь-які, санітарне крісло-туалет, ходунки. (097) 935-65-71

Куплю інвалідні коляски будь-які, ходунки, санітарні туалети, інвалідні товари. (097) 017-00-17

15. ЗНАЙОМСТВА

15.2 ВІН ПИШЕ

Пристойний хлопець 35 років бажає познайомитись з дівчиною для серйозних стосунків. Ніколи не курив і не вживав алкоголь. (068) 004-82-95

Чоловік 60/180/80 шукає жінку для створення сім'ї. (097) 364-76-19

16. ХОБІ, ТВОРЧІСТЬ, ДОЗВІЛЛЯ, АНТИКВАРІАТ

16.1 ПРОДАМ

Ваги: технічні та тарілочні + 3 гирі. Муз.центр. (097) 560-06-31, В'ячеслав

Музичний центр. Ваги: технічні, тарілочні+3 гирі. (097)560-06-31

16.2 КУПЛЮ

АНтикваріат. Монети будь-якого періоду для себе. Дорого. Куплю! (067)93317-24

ДОРОГО:ГОДИННИКИ НАРУЧНІ,КИШЕНЬКОВІ, ІКОНИ,КАРТИНИ, НАМИСТА, НАГОРОДИ,ПОРЦЕЛЯНА. (097) 561-22-28

Куплю монети будь-якого періоду для себе. Дорого. (067) 933-17-24

16.4 СПОРТ, ТУРИЗМ

А ми купимо велосипеди, робочі, бетонозмішувачі. (067) 847-27-68

Продам дитячий: самокат, ролики. Ковзани, р.40, б/в. (096)464-21-85, Тетяна.

Продається велосипед з мотором, з кузовом, велосипед горний. (097) 147-67-91

17. ТВАРИНИ

17.1 ПРОДАМ

Породисті кури, качки, курчата, каченята. Інкубаційні яйця, голуби та перегній. (067) 869-88-93

17.2 КУПЛЮ

КУПЛЮ ВРХ: КОРОВИ, БИКИ, КОНІ, ТЕЛЯТА. (096) 022-55-05

545657

ГО Школа боксу та кікбокингу Андрія Рябченка

ПРОФЕСІЙНЕ НАВЧАННЯ

13 років стажу ДЮСШ + 5 років індивідуального навчання

Групові та індивідуальні навчання:

1) Навчання та розкриття таланту від дитячого до дорослого віку
2) Навчання техніки і тактики ударів, захисту і бойових маневрів з боксу та кікбоксингу
3) Навчання нокаутуючого удару.
4) Навчання сміливості, мужності, сили, гнучкості та силовій витривалості.
5) В короткий термін зниження ваги від 20 до 30 кг від 4 до 5 місяців

Дам здоров'я, силу, духовність і успіх у житті

(067) 255-13-06, (063) 269-05-54

Куплю: молочний бідон, 40 л, доїльний апарат, б/в. Ціна договірна. (067756-91-86

18. ЗАГУБИВ-ЗНАЙШОВ

18.1 ЗАГУБИВ

Втрачено атестат про середню базову освіту, серія ВН № 22502790, Лука-Мелешківська ЗОШ І-ІІІ ступенів, від 20 червня 2003 р., видано на ім'я Тищенко Т.А. Вважати недійсним.

Втрачено карту водія №UAD000000CGPC000, видано на ім'я Власенко Сергій Леонтійович, термін дії 13.08.2029р. Вважати недійсною .

Втрачено службове посвідчення серія НГ №060536 видано на ім'я Садовник Сергій Олександрович, дата видачі 1 вересня 2020р. Прохання повернути за винагороду: (097) 002-93-47

Свідоцтво про право власності на житло від 24.02.2000 р. виданого на підставі рішення виконкому ВМР від 24.02.2000 р. №186 на ім'я: Мацькова Оксана Іванівна, Мацьков Микола Вікторович, Казюра Павло Іванович, за адресою: вул.1-го Травня,23,кв.1. Вважати недійсним в зв'язку з втратою.

Свідоцтво про право власності на комору №Х в ІІІ під'їзді, виданого на підставі рішення Вінницької міської ради від 25.06.2007р. №1443 на ім'я Опанасюк Андрій Анатолійович за адресою Академіка Ющенка, 8, вважати недійсним в зв'язку з втратою.

ЗАПРАВКА КАРТРИДЖІВ

УСІХ ВИДІВ ПРИНТЕРІВ

- ЗАПРАВКА
- РЕМОНТ
- ПРОДАЖ
- БЕЗКОШТОВНА ДОСТАВКА по місту

VS Technology

вул. Чорновола, 8

(0432) 66-51-10, 66-41-81

545660

ТОП

Довідка і відгуки Вінниці на top20.ua

226 613 вінничан вже написали відгуки про заклади та послуги.

Це допоможе Вам обрати найкраще!

545661

Всі оголошення RIA у вашому Telegram

- свіжі оголошення,
- зручний пошук,
- перегляд по рубриках,
- можливість підписки!

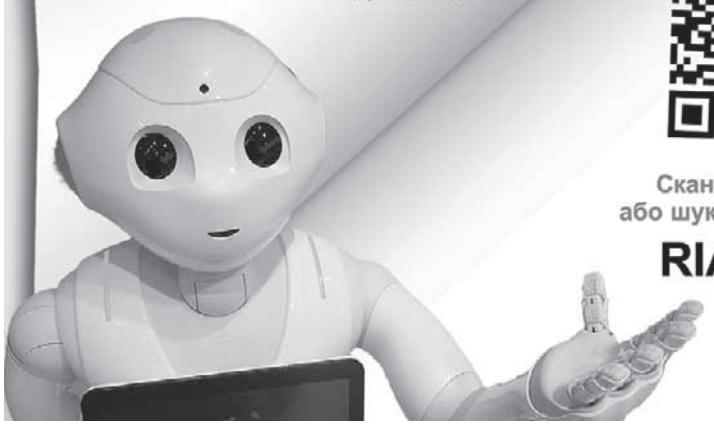

Скануйте QR-код, або шукайте в Telegram

RIA_ogo

545654

Подати оголошення в газету RIA дуже просто!

Для розміщення оголошення в газети RIA зателефонуйте у відділ прийому оголошень. Оператори відділу допоможуть обрати рубрику, скласти текст оголошення, здійснити оплату.

☎ (0432) 555-135
(050) 430-03-07
(098) 166-28-06
(093) 170-23-60

Вартість публікації оголошень

- Звичайне оголошення — 40 гривень
- Виділене оголошення — 60 гривень
- Особливе оголошення — 130 гривень
- Фото оголошення — 180 гривень
- Фотооголошення в нерухомість — 300 гривень
- Оголошення про втрату документів — 100 гривень

Графік роботи:

- понеділок з 9:00 до 20:00
- вівторок — п'ятниця з 9:00 до 18:00
- **субота і неділя - вихідний**

«ДИТИНО, МОЛЮ ТЕБЕ, ЗНАЙДИСЯ»: ЗАГИНУЛА ДОЧКА, ТЕПЕР ЗНИК СИН

Розшук ■ Під час виконання бойового завдання на Покровському напрямку безвісти зник 36-річний вінничанин Ігор Максименко. Недавно він з мамою і рідними пережив велике горе: колишній військовий підірвав гранатою його старшу сестру

ВІКТОР **СКРИПНИК, RIA,** (067)1079091

Ігор не мав йти на війну, бо в нього дотепер є залишки після хвороби на туберкульоз. Про це журналісту розповіла мама військового Віра Максименко.

— З таким діагнозом не посилають на передову. У сина є ще одна проблема: у нього не згинається вказівний палець на правій руці. Не знаю, як з таким можна стріляти. Але він воював. Безвісти зник під час виконання бойового завдання на позиції. Так написано у повідомленні, яке мені принесли з ТЦК.

«З ПОЗИЦІЇ ПРИВЕЗЛИ ТРЬОХСОТОГО І ЙОГО ТРЕБА ЗАМІНИТИ»

Жінка з розпачем у голосі розповідає, що, починаючи з дев'ятого квітня нинішнього року, її син виконував бойові завдання біля села Успенівка, що в районі Покровська Донецької області. Це той населений пункт, де останнім часом відбувається найбільше бойових зіткнень наших військових з ворогом.

— Син подзвонив і попередив, що надалі з ним не буде зв'язку, — продовжує розповідь пані Віра. — Я запитала, чому, що сталося? Він каже, мамо, тут привезли «трьохсотого» і його треба замінити на позиції. Замість нього відправляють мене.

Такою була крайня розмова мами з сином. Відтоді вона не чула його голосу.

— Серце відчувало щось недобре, — говорить жінка. — Але я терпляче чекала, коли Ігор повернеться і подзвонить. Та замість нього подзвонили з ТЦК.

Про те, що син зник безвісти, Вірі Максименко повідомили тільки через чотири дні після того, як це сталося. Каже, спершу подзвонили з ТЦК, уточнили, хто я, запитали про сина. А тоді повідомили, що Ігор зник безвісти. Сказали, що зараз привезуть повідомлення. Було це 28 квітня, а Ігор зник 24 квітня.

Жінка показує повідомлення про розшук. У ньому зазначено, що Максименко Ігор Васильович, 22.12.1988 року народження, зник безвісти під час виконання бойового завдання 24.04.2025 у районі населеного пункту Успенівка Покровського району Донецької області. Він боєць військової частини А 2960, 10 батальйон, окрема механізована бригада.

У ДЕНЬ ЗНИКНЕННЯ ОКУПАНТИ АТАКУВАЛИ 51 РАЗ

У день, коли безвісти зник Ігор Максименко, тобто 24 квітня, російські окупанти намагалися 51 раз прорвати оборону наших військових на Покровському напрямку. Про це йдеться у повідомленні Генштабу. Якщо загалом на фронті у той день відбулося 133 бойових зіткнення, то майже половина з них, 51, припадає на Покровський напрямок.

Цей відтинок фронту продовжує залишатися найбільш гарячим.

Ворог частково досягає тут успіху. Так, станом на 29 квітня, російські вбивці просунулися у районі тієї самої Успенівки, де воював Ігор Максименко.

Про це йдеться у повідомленні Deep State.

> «Серце відчувало щось недобре. Але я терпляче чекала, коли Ігор подзвонить. Та замість нього подзвонили з ТЦК»

МОБІЛІЗУВАЛИ ЗА ЧЕТВЕРТИМ РАЗОМ

Ігоря Максименка чотири рази відправляли на фронт. За словами його мами пані Віри, перший раз вручили повістку на вулиці. Це був виклик на ВЛК. Жінка каже, комісію пройшов протягом однієї години і отримав бойову повістку.

— Ми його зібрали в дорогу, я наплакалася, бо знаю, що в нього проблеми із здоров'ям, але кому я можу що доказати, — згадує мама військового. — Та він повернувся додому, його звернули з місця призначення.

Ігор Максименко зник на Покровському напрямку. Мама надіється отримати хоч якусь інформацію про долю свого сина

Як пояснила жінка, зобов'язали пройти обстеження в тубдиспансері. Там провели комп'ютерну томографію. Лікарі підтвердили, що хворів на туберкульоз і ще є залишки захворювання.

Син надав висновок медиків тубдиспансера у ТЦК. Після цього його знову мобілізували. Відправили в Одеську область. Втім, звідти повернули додому, як і перший раз.

Незважаючи на це, ТЦК втретє вручив Максименку бойову повістку. Так каже його мама. І на цей раз його повернули з місця прибуття на службу, а це була теж Одеська область.

— Після цього у ТЦК сину записали, що він придатний для служби у тилових частинах, а не на фронті, — продовжує розповідь Віра Максименко. — І знову мобілізували. Деякий час він справді служив у тилу, а потім...

Запитую жінку, як її син опинився на передовій?

— Ігор захворів на запалення легенів, — каже вона. — Обидві легені виявилися хворими. Два тижні його лікували. Під час обстеження знову виявили підозру на туберкульоз. Ще раз проходив всі обстеження. Потім він мені пояснив, що кудись зник запис про те, що він придатний служити тільки в тилу. Ось так він опинився на фронті. Де тепер моя дитина, не знаю.

Поховала доньку, а тепер тривога за сина

Першого квітня нинішнього року Віра Максименко поховала доньку Олександру. Жінці був 41 рік. Деякий час вона проживала з колишнім військовим Ігорем Синявським. Під час відзначення дня свого народження чоловік підірвав гранату. Від вибуху загинув сам, а також Олександра Максименко. Про цей випадок ми писали у статті «Підірвав гранатою себе і жінку...» (RIA за 16.04.2025).

Тепер у мами тривога за сина. «Синочку, рідний мій хлопчику, тільки знайдися, тільки повернися живим, благаю тебе, не залишай маму одну», — такі слова пані Віра додала до фото сина у Фейсбуці.

Затримали депутата зі спільником, які переправляли ухилянтів через Дністер

АЛЬОНА **ЧЕРНІЮК, RIA,** (093)8905679

За 14 тисяч доларів США двоє чоловіків мали на надувних матрацах перепливати річку Дністер, щоб потрапити у Молдову. Однак і фігурантів, які організували переправлення, і самих бажаючих таким чином виїхати з країни, викрили правоохоронці, заблокувавши їхній рух ще на шляху до «пункту призначення».

За повідомленням обласної поліції, спочатку поліцейським стало відомо про функціонування Telegram-каналу, де здійснювалась координація дій охочих перетнути кордон поза офіційними пунктами пропуску. Потім було встановлено, що адміністратори цього каналу, жителі Могилів-Подільського району 44 та 50 років, один з яких є депутатом райради, днями збираються незаконно переправити двох чоловіків. «Клієнтів» вони зустріли у Вінниці та в об'їзд блокпостів супроводжували до Могилів-Подільського, а звідти повинні були рухатись на берег річки, проте завадили спецпризначенці.

Організаторів цієї схеми затримали. Під час обшуків у них вилучили гроші, «плавзасоби», мобільні телефони та інші речові докази.

Обом фігурантам повідомлено про підозру за ч. 3 ст. 332 (Незаконне переправлення осіб через державний кордон України) КК України. Суд обрав їм запобіжні заходи у вигляді тримання під вартою строком на 60 діб та визначив заставу у розмірі: одному — 908 400 гривень, іншому — 121 120 гривень. Санкція статті передбачає до дев'яти років ув'язнення з трирічним позбавленням права обіймати певні посади чи займатися певною діяльністю, з конфіскацією майна.

«ХАЙ ЛОВЛЯТЬ РИБУ, АЛЕ Ж НЕ ЦІНОЮ НАШОЇ ВОДИ!»

Безлад ■ У селі Бережани Калинівської громади ставок стрімко міліє, а береги покриваються заростями очерету. Селяни звинувачують у цьому Пиківський рибцех, який регулярно спускає воду зі ставу. На яких підставах підприємство користується водоймою, чому ставок роками не наповнюється, і що планують робити місцеві мешканці?

АЛЬОНА **ЧЕРНІЮК**,
RIA, (093)8905679

Мешканці Бережан звернулися до Міністерства екології України та Агентства водних ресурсів із вимогою зупинити спуск води. Люди побоюються екологічного лиха. За словами жителів, ставок починає заростати очеретом і вербами.

Ця водойма є єдиним повноцінним джерелом води у Бережанах. Ставок буквально розділяє село на частини і омиває його з трьох боків. Це добре видно навіть на супутникових знімках, як вода вписується у саму географію села.

Найближчі інші водойми розташовані в сусідніх селах — Глинському та Корделівці. Та для мешканців Бережан саме їхній ставок завжди був головним для водопостачання, побутових потреб і як місце відпочинку.

ЗАМІСТЬ ВОДИ — ПУСТЕЛЯ

Кожної осені, за словами селян, підприємство спускає воду зі ставу, аби виловити рибу. Іноді рівень води не встигає відновитися до літа, особливо в роки, коли зима малосніжна. Цей рік не став винятком. Через обміління водойми вода почала зникати і з підземних джерел. Для селян це не просто незручність, це — катастрофа.

Андрій Мигаль розповів журналістці RIA/«20 хвилин», що це не перший подібний випадок. За останні кілька років ставок кілька разів не наповнювався, і кожного разу — та сама історія: рівень води в колодязях зменшується.

Тим часом водойма стрімко заростає очеретом. За словами мешканця, Пиківський рибцех за весь цей час скосив очерет лише одного разу — торік. На одному боці ставка зарості вже стали настільки густими, що туди важко навіть пройти. Іншу сторону тримають у більш-менш чистому стані самі мешканці, які власноруч скошують очерет. Та бувають і небезпечні ситуації: іноді хтось підпалює зарості, і тоді виникає ще одна загроза — вогонь, що може спричинити серйозну екологічну шкоду.

— Хай ловлять рибу сітками, я не знаю, але ж не ціною нашої води! Ми просимо не спускати ставок, — каже Андрій Мигаль.

ПРАВО Є, А СОВІСТЬ?

У 2019 році на звернення Андрія Мигаля до Урядової «Гарячої лінії» щодо заборони виловлювати рибу, Калинівська райдержадміністрація відповіла, що ДСРП «Пиківський рибцех» є правонаступником державного підприємства і користується ставком на підставі акта постійного користування.

«ДСРП «Пиківський рибцех» ПрАТ «Вінницярибгосп» користується земельною ділянкою водного фонду державної власності загальною площею 197,5023 гектара (кадастровий номер 0521683300:02:000:0409), розташованою на території Бережанської сільської ради Калинівського району Вінницької області, за межами населеного пункту села Бережани. Право постійного користування землею підтверджено Державним актом серії І-ВН №000154, зареєстрованим 15 лютого 1996 року за №07», — зазначив у відповіді голова районної державної адміністрації Володимир Гаврилюк.

> **Вода у ставку відступила місцями на 50 метрів. Тепер тут можна ходити просто по дну. У криницях рівень води теж упав**

Андрій Мигаль розповідає, що підприємство вважає ставок своєю власністю, тому місцевим жителям не дозволяють рибалити. Працівники рибцеху пильнують водойму і стежать, аби ніхто не наближався з вудкою.

Ставок у Бережанах стрімко міліє, вода зникає навіть із криниць. Місцеві жителі занепокоєні, адже без цієї водойми село може залишитися без джерела води

ВРЯТУВАТИ ВОДУ РАЗОМ

Наразі місцеві жителі очікують реакції від екологічних структур і влади. Вони готові подавати колективне звернення та домагатися проведення екологічної експертизи. У той же час, рибцех, за словами людей, діє «згідно з законом», але без врахування потреб і добробуту місцевої громади.

Житель Бережан Андрій Мигаль вже подав офіційне звернення до Вінницької обласної прокуратури, у якому просить:

■ перевірити законність користування водним об'єктом приватним підприємством;

■ встановити, чи були дотримані умови водного законодавства, зокрема — дозволи на спуск, екологічна оцінка наслідків;

■ ініціювати повернення водойми у комунальну власність громади села Бережани з метою створення спілки, яка могла б прозоро управляти ресурсом і дбати про екологічну рівновагу.

— Можливо, ще вдасться щось змінити. Якщо знайдеться прокурор з совістю. Хоча шанс малий, але ми будемо пробувати. І проситимемо односельців писати звернення, щоб хоч завалити їх паперами. Може тоді щось зрушиться, — каже чоловік.

Редакція стежитиме за розвитком ситуації в Бережанах і надалі інформуватиме читачів про всі нові подробиці.

РЕКЛАМА

КОРОТКО

Призери Другої ліги

■ У Другій лізі чемпіонату України з футзалу Вінницю представляв чемпіон області «ЯСКО». Перший матч у групі наші спортсмени виграли у команди з Ужгорода «Академія футзалу» — 5:2. Другий програли команді з Харкова «Житня сльоза» — 2:8.

У підсумку вінничани в групі зайняли друге місце. І далі боролися за бронзу в стиковій грі з дуже міцною командою з Лисичанська «Будівельник». І виграли — 6:2!

Результат змагання прокоментував тренер «ЯСКО» Роман Стаднічук:

— Третє місце — це добре. Але ми могли набагато краще виступити. Адже торік були чемпіонами і мали підтверджувати цей статус. Далося взнаки те, що в міжсезоння в «ЯСКО» змінився склад гравців. Війна вносить свої корективи. Хтось із футзалістів минулого складу пішов до лав Нацгвардії, хтось сильно травмований, інші не можуть тренуватися у Вінниці.

Пересувні «Активні парки»

■ Тепер у вихідні біля Літнього театру Вінниці можна побачити різноманітні спортивні локації. І все це — безкоштовно, поруч із недешевими парковими атракціонами! Діти, їхні батьки та молодь залюбки пробують свої сили у різноманітних спортивних іграх та розвагах.

Координатор активних парків в області Віталій Крищук розповів, що планує на постійній основі проводити у Вінниці акції «Активних парків». В основному на майдані біля Літнього театру (тричі на місяць).

Наразі пересувні «Активні парки» працюють із 15-ї до 18-ї години. Влітку планують зсунути графік на годину вперед, аби уникнути спеки.

— Маємо загалом десять локацій, Це панофутбол (у нього грають 2 на 2 або 1 на 1), флорбол, алтиматфризбі, бадмінтон, дискгольф, регбі-5, воллі (гра з м'ячиком, який кидаєте рукою), руханки і турніки. Всі наші акції — безкоштовні. Також іноді від себе роздаємо символічні призи, — сказав Віталій Крищук.

«ДОБРОДІЙ» НАЦІЛЕНИЙ НА ЗОЛОТО СУПЕРЛІГИ

Знай наших! ■ У Вінниці вшанували призерів українських і європейських змагань та жіночу волейбольну команду в повному складі. Нагородили й провідних спортсменів — ветеранів війни

Команда «Добродій–Медуніверситет–ШВСМ» минулого сезону здобула бронзу Суперліги. А в наступному націлена піднятися на вершину елітного дивізіону

ЄВГЕНІЙ **МИХАЙЛІВ, RIA,** (098)8591459

Навіть під час війни спорт в особливій пошані. Адже наші провідні спортсмени своїми перемогами за кордоном нагадують про незламну України і необхідність її підтримувати у боротьбі з підступним ворогом. А цікаві внутрішні змагання допомагають зберігати здоровий психологічний та емоційний стан у вболівальників і самих учасників.

ЗМАГАННЯ ДЛЯ ВЕТЕРАНІВ ВІЙНИ

Не забувають про провідних спортсменів й у Вінниці, де днями пройшло нагородження призерів всеукраїнських і міжнародних змагань. Подяками та подарунками вшанували волейбольну команду «Добродій», спортсменів — ветеранів війни, дзюдоїстів із вадами зору та переможців європейського чемпіонату з кульової стрільби.

У першу чергу відзначили призерів ігор «Звитяга нескорених». Ці інклюзивні Всеукраїнські змагання для ветеранів війни, які організовує Федерація стронгмену України, пройшли в Івано-Франківську. Серед переможців у різних номінаціях були вінничани — Армен Гарибян, Ярослав Фіногенов, Ярослав Бегас, Іван Лавренюк, призер Всесвітніх ігор Нескорених.

Це змагання для тих, хто пережив важкі поранення, ампутації, психологічні травми, але не здався. Армен Гарибян розповів, що заплановано 12 етапів ігор «Звитяга нескорених», після чого у Буковелі пройде фінальний відбір до збірної України.

АМБІТНА МЕТА

Відзнаки отримала команда «Добродій-Медуніверситет-ШВСМ» у повному складі на чолі з президентом Василем Мельниковичем і головним тренером Юлією Якушевою. Вона виграла бронзу Суперліги чемпіонату України з волейболу серед жіночих команд. Капітан команди «Добродій» Валерія Якушева останні три сезони поспіль ставала найрезультативнішою гравчинею Суперліги, а торік була визнана кращою волейболісткою країни.

> **Низка вінницьких дзюдоїстів із порушенням зору здобули перемоги та завоювали нагороди на чемпіонаті України**

Василь Мельникович розповів про амбітну мету — наступного сезону «Добродій-Медуніверситет-ШВСМ» боротиметься за золото волейбольної Суперліги! Причому у практично незмінному ігровому складі. До речі, наймолодшим із «добродійок» — по 16 років! За словами Василя Мельниковича, йому приємно співпрацювати із головним тренером Юлією Якушевою, яка декларує високі цілі і виконує їх. Задача на минулий сезон, увійти в трійку призерів, була досягнута. Далі наші дівчата вперше в історії будуть прагнути досягти «золотої» вершини!

ЗВИТЯГИ НЕЗРЯЧИХ ДЗЮДОЇСТІВ

Низка вінницьких дзюдоїстів із порушенням зору завоювали нагороди на чемпіонаті України. Уродженець Жмеринки Костянтин Ільніцький, який нині є директором вінницького підприємства незрячих, колись займався греко-римською боротьбою. А після втрати зору захопився єдиним доступним єдиноборством для сліпих, дзюдо. Він є кандидатом у майстри спорту України, віцечемпіоном країни. Тренується разом з партнерами по збірній області під керівництвом призера Паралімпійських ігор Миколи Ливицького в центрі реабілітації «Поділля».

Костянтин Ільніцький висловив вдячність за підтримку вінницьких дзюдоїстів з інвалідністю по зору, завдяки чому їхні результати останнім часом зростають.

Визначили найкращих борців Вінниччини

ЄВГЕНІЙ **МИХАЙЛІВ, RIA,** (098)8591459

На базі вінницького манежу «Колос» провели обласний юнацький турнір із греко-римської боротьби. Стартували 111 учасників віком до 13 років. Вони представляли Вінницю, Могилів-Подільський, Жмеринку і Гайсин.

Загалом розіграли 12 комплектів нагород у різних вікових категоріях. Найменшим спортсменам було по десять років. Змагання влаштувала обласна Асоціація греко-римської боротьби за підтримки територіальної організації «Колос».

— Турнір слугує для заохочення дітей займатися боротьбою. Учасники з усіх міст здобували нагороди, не лише господарі килима. Змагання є підготовкою до чемпіонату України у цій віковій категорії, який пройде у вересні у Вінниці, — розказав головний суддя турніру Дмитро Колесник.

Серед лідерів на турнірі був 12-річний Олександр Гуменний, вихованець ДЮСШ «Колос» і спортклубу «Сокіл». Він — чемпіон України серед юнаків до 13 років.

— Колись я ходив на спортивну акробатику, де постійно намагався битися. Тому мене направили на греко-римську боротьбу. Тут у мене все виходить успішно. Тепер маю ціль — виграти наступний чемпіонат України, а далі — Олімпіаду. Для цього займаюся спортом щодня, — сказав Олександр Гуменний.

Турнір слугував підготовкою до юнацького чемпіонату України. Він відбудеться у Вінниці

СЕЗОН РОЗВАГ УЖЕ СТАРТУВАВ

Що по чому? ■ У Центральному міському парку імені М. Леонтовича запрацювали атракціони. Дізнались, яка вартість квитків на каруселі та інші забави

ЛАРИСА **ОЛІЙНИК**,
RIA, (067)5267352

Зазвичай атракціони в парку культури і відпочинку ім. М. Леонтовича запускають з травня, цьогоріч вони запрацювали раніше. Отож, які саме забави можна знайти у Центральному парку Вінниці та скільки вони тепер коштують?

У сезоні-2025 у містечку розваг працюватиме 12 атракціонів. Вони будуть доступні у будні з 12.00, а у вихідні та святкові дні — з 11.00 до 20.00.

У парку є каруселі як для дітлахів, так і для дорослих. Під час повітряної тривоги вони не працюють.

Розцінки на атракціони наразі залишилися такими самими, як і торік. Про це свідчить прейскурант на касах. У порівнянні з 2023 роком, ціни на квитки зросли на 10-20 грн. Квитки на каруселі дійсні тільки в день придбання.

Ціни на атракціони у Центральному парку Вінниці:

■ «Колесо огляду» — 100 гривень один оберт;

■ «Орбіта» — 100 гривень 3 хв;

■ «Північне сяйво» — 60 гривень три кола;

■ «Сонечко» (дитяче колесо огляду) — 60 гривень 3 хв;

■ «Ланцюжок» — 60 гривень 3 хв;

■ «Карусель» — 60 гривень 3 хв;

■ «Колесо сміху» — 60 гривень 3 цикли;

■ «Кімната несподіванок» — 60 гривень 3 хв;

■ «Дитяча залізна дорога» — 60 гривень два кола;

■ «Вихор» (великі ланцюжки) — 60 гривень 3 хв;

■ «Кільцеві гонки» — 60 гривень 3 хв;

■ «Сюрприз» — 100 гривень 3 хв.

Щоб відпочинок для вінничан і гостей міста був не лише веселим, а й безпечним, відбулися перевірки всіх розважальних конструкцій. Працівники парку розповіли, що перед запуском усі атракціони проходять технічний огляд та експертно-технічне обстеження. Також кожного дня, перед початком їх роботи, перевіряють справність конструкцій.

Крім атракціонів, вінничани та гості міста можуть також відвідати туристичну локацію з архітектурними пам'ятками Вінниці в мініатюрах. Усі моделі виготовлені методом 3D-друку та відтворюють реальні будівлі у масштабі 1:25. Дванадцять зменшених копій знакових споруд та будівель міста з'явились на колишній Алеї закоханих у 2017 році. Вартість входу в мініпарк: 50 грн для дорослих і 25 грн для дітей.

Є на території Центрального парку ще одне місце, повз яке не проходять діти з батьками —

> **У центральному парку є каруселі як для дітлахів, так і для дорослих. Під час повітряної тривоги вони не працюють**

це «Зоодворик». Недалеко від центрального фонтану на невеликій території помістились багато звірів: кози, вівці, кролики, морські свинки, мавпочки, свійська та декоративна птиця, альпака і улюбленець малих та дорослих відвідувачів — єнот.

Відвідати зоодворик можна щодня з 10.00 до 19.00. Вхід для дорослих та дітей коштує 100 грн, корм для тварин — 30 грн за стаканчик. Діти до року, люди з інвалідністю, учасники АТО, бойових дій, захисники і захисниці (за наявності посвідчення) можуть зайти безкоштовно.

У новому сезоні в парку працюватиме 12 атракціонів. Вони будуть доступні у будні з 12.00, а у вихідні та святкові дні — з 11.00 до 20.00

Працюють у парку також і ятки з солодощами, фаст-фудом та іграшками. Функціонують кав'ярні та ресторани.

Катає дітей 77 років!

Атракціонів у парку чимало. Є старожили, яким уже більше 20 років, а є й сучасні новинки на будь-який смак та вік дітей. Найстаріший атракціон вінницького Центрального парку культури і відпочинку імені Леонтовича «Карусель» — ощасливлює малюків з 1948 року. За ці роки карусель «відкатала» кілька поколінь. У 2010 році міська влада атракціон повністю відреставрувала, оновивши музичним супроводом.

РЕКЛАМА

545655

ЩЕПЛЕННЯ ВІД ВІРУСУ ПАПІЛОМИ ЛЮДИНИ БУДЕ ОБОВ'ЯЗКОВИМ

Нове ■ У календарі обов'язкових щеплень з'явиться вакцина від папіломавірусу людини. Її будуть отримувати дівчатка 12-13 років. Це допоможе ефективно запобігти розвитку таких серйозних захворювань, як рак шийки матки та інші онкологічні патології, спричинені цим вірусом

АЛЬОНА **РЯБОКОНЬ**,
RIA, (067)4333535

За словами Ігоря Матковського, керівника центру контролю та профілактики хвороб, процес запуску нового календаря щеплення трохи гальмувався, тому що вакцина папіломавірусу дороговартісна, але джерела знайдені, частково українські, частково це донації.

— Правда, все буде відбуватися поетапно, і вакцинація від папіломавірусу поки що буде гендерно орієнтована, — говорить керівник центру. — Тобто стосуватися тільки дівчат, це не зовсім правильно, але хоча б так. Вакцинувати будуть дівчат 12-13 років.

За словами Інни Мартонікової, прессекретаря обласного департаменту охорони здоров'я, в рамках проєкту раннього виявлення онкозахворювань на первинці, вже цього року в Теплику і Жмеринці будуть вакцинувати дівчаток від папіломавірусу.

— Це питання було пропрацьоване з місцевою владою, і поки що щеплення буде відбуватися 50/50, — говорить Інна Мартонікова. — Тобто одну вакцину закуповує міська влада, іншу купуватимуть люди за власний кошт.

— До речі, безкоштовно від вірусу папіломи людини вже другий рік вакцинують у Львові та Львівській області, — додає Ігор Матковський.

Там щеплення отримують дівчата віком від 9 до 18 років. У минулому 2024 році у Львові провели 1290 вакцинацій для 520 дівчаток. Цьогоріч виділена сума в більш ніж 1,6 мільйона гривень дасть змогу провакцинувати ще більше підлітків та молоді.

Вірус папіломи людини — це найпоширеніша інфекція, яка передається статевим шляхом. Існує більше 80 типів папіломавірусу, і приблизно 30 із них вважаються онкогенними. Вірус папілома людини 16 та 18 типів найчастіше пов'язують з раком шийки матки, а саме 70% випадків раку шийки матки асоціюють з інфікуванням цими типами вірусу.

Які фактори підвищують рівень інфікування ВПЛ?

■ Ослаблена імунна система. Імуносупресія послаблює здатність організму боротися з інфекцією та іншими захворюваннями.

■ Сексуальна активність у молодому віці або багато сексуальних партнерів. Це збільшує ризик інфікування ВПЛ.

■ Для передавання вірусу секс з проникненням є не обов'язковим. Вірус може передаватися через тілесний генітальний контакт.

Вакцинація проти ВПЛ може запобігти більше 90% ракових захворювань, пов'язаних з вірусом. Щеплення захищає від розвитку раку шийки матки, раку порожнини рота, горла, статевих органів, ануса. Вакцинацію від ВПЛ проводять у багатьох країнах світу. В Україні щеплення від папіломавірусу поки що входить до переліку рекомендованих.

> **Дітям рекомендовано проводити щеплення двома дозами у віці 9-14 років, до початку статевого життя**

З 2006 року, коли вакцина була вперше рекомендована, кількість інфікування типами вірусу папіломи людини, що спричиняють рак та генітальні бородавки, зменшилися на 88% серед дівчат-підлітків і на 81% серед молодих дорослих жінок. Захист від вірусу папілома людини залишається високим, без ознак зниження триває близько 12 років. Дітям рекомендовано проводити щеплення двома дозами у віці 9-14 до початку статевого життя. Щеплення роблять і хлопцям також, адже вони можуть бути носіями вірусу.

Керівник центру контролю та профілактики хвороб Ігор Матковський. За його словами, на перших порах вакцинація від папіломавірусу буде гендерно орієнтована

Вакцинація від папіломавірусу рекомендована не всім дорослим з 26 років, оскільки у цьому віковому діапазоні вона може бути не такою ефективною. Однак після консультації з лікарем дорослі у віці від 27 до 45 років також можуть зробити щеплення.

Як зробити щеплення вже зараз? Для цього потрібно звернутися до сімейного лікаря. Вакцину потрібно буде купувати за власні кошти. В аптеках вакцини коштують приблизно 5000 грн.

У багатьох людей немає поствакцинальних реакцій. Але буває: біль, почервоніння, набряк у руці, де було зроблено укол, лихоманка, запаморочення або непритомність, головний біль або відчуття втоми, нудота, біль у м'язах, суглобах.

Як захистити себе без щеплення

Щоб знизити ризик інфікування, варто дотримуватися наступних рекомендацій:

Регулярно проходити скринінг на рак шийки матки та відвідувати гінеколога хоча б раз на рік.

Правильно використовувати презервативи. Вони частково можуть захистити від інфікування ВПЛ. Пам'ятайте, що вірус може інфікувати ділянки, що не захищені презервативом.

Обмежити кількість сексуальних партнерів до одного, для якого ви теж є єдиним партнером. Це значно знижує ризик інфікування ВПЛ.

РЕКЛАМА

УГОРЕЦЬ СТВОРИВ У СТАРОСТИНЦЯХ МЕТЕОСТАНЦІЮ ЗА МІЛЬЙОН

Ентузіаст ■ У Вінницькій області мешкає метеоролог з Угорщини Жолт Карнер, який облаштував на своєму подвір'ї справжню метеостанцію. Щодня він фіксує температуру, вологість і вітер за допомогою сучасного обладнання вартістю близько мільйона гривень. Це історія про те, як дитяча мрія може стати справою всього життя

Жолт Карнер біля своєї метеостанції у селі Старостинці. Угорець самостійно облаштував лабораторію просто у дворі та щодня веде погодні спостереження

АЛЬОНА **ЧЕРНІЮК**, **RIA**, (093)8905679

У селі Старостинці на Вінниччині вже понад десятиліття мешкає незвичний житель — метеоролог-ентузіаст із Угорщини Жолт Карнер. Просто біля свого будинку він встановив метеостанцію. Щодня чоловік фіксує погодні зміни. Для цього він використовує як сучасні автоматичні прилади, так і звичні йому ще з юності ручні методи.

— Погода — це моя стихія, — усміхається Жолт під час розмови з журналісткою. — Ще з дитинства мене зачаровували хмари, блискавки, зміна вітру. Я годинами міг стояти біля вікна і спостерігати за тим, як змінюється небо.

Карнер родом із міста Сомбатхей, що на заході Угорщини, поруч із австрійським кордоном. Саме там, ще за шкільною партою, він уперше захопився метеорологією. Спочатку здобув технічну освіту, опанувавши спеціальність теле- та радіомонтажника. Згодом відкрив для себе нову можливість — навчання на метеоролога.

— Я вивчив основи всього за рік. Потім почав працювати на метеостанції у рідному місті, а згодом і в Будапешті, — каже співрозмовник.

ПЕРЕЇХАВ ДО УКРАЇНИ ЗА ПОКЛИКОМ СЕРЦЯ

Проте в Угорщині кар'єра чоловіка лише розпочалась. Згодом Жолт познайомився з українцем Олександром із Житомира, який став не лише добрим другом, а й тією людиною, що відкрила йому шлях до переїзду в Україну. Олександр із дружиною Вікторією познайомили Жолта зі своєю подругою Лідією.

— Ми з Лідією познайомилися завдяки Олександру. Із першої зустрічі між нами виник зв'язок. Згодом я вирішив переїхати до України. Серце підказало, — зізнається Жолт.

> **«Погода — це моя стихія, — каже Жолт. — Кожен ранок я починаю з неба, воно щодня розповідає нову історію»**

Молода сім'я оселились у Старостинцях. Уже одинадцять років Жолт із дружиною живе тут, облаштував затишне обійстя і створив справжню метеорологічну лабораторію просто у дворі.

Дружина повністю підтримує чоловікове захоплення.

— Мені це справді до душі. Він уважно стежить за погодою, вимірює опади, рівень радіації. І це не просто хобі! Його знання мають практичну користь. Завдяки Жолтовим порадами я знаю, коли краще садити овочі чи поливати квіти, — розповідає Лідія.

Українська культура теж припала угорцю до серця. Він полюбляє вишиванки, навчився готувати національні страви, цікавиться народними піснями та поступово опановує мову.

— Україна завжди була мені близька. Тут щирі люди. А яке небо! Воно тут дивовижне, — каже Карнер.

МЕТЕОСТАНЦІЯ У ВЛАСНОМУ ДВОРІ

Чоловік кожного дня двічі, вранці та ввечері, перевіряє показники погоди. Це стало його звичкою. Усі дані Жолт занотовує вручну. Він фіксує температуру повітря, вологість, опади, а також напрямок вітру.

— Моя станція автоматизована, але я все одно сам перевіряю всі показники. Це допомагає мені бути впевненим у точності, — пояснює Жолт.

Для Карнера метеорологія — це не робота, а справжнє дитяче захоплення, яке він перетворив на справу всього життя. У розмові з журналісткою Жолт порівнює свою пристрасть до погодних явищ із любов'ю письменників до написання творів. За його словами, це те, що приносить радість і натхнення.

— Я ще в дитинстві полюбив погоду. Можу сказати, що погода кожен день приносить нові сюрпризи. Метеорологія — це дійсно цікаво. Якщо ти цього не любиш, то не зможеш цим займатись, — каже Жолт.

Роботу над власною метеостанцією Жолт Карнер розпочав кілька років тому. Усе необхідне обладнання він привіз з Угорщини. Там його придбав і за допомогою кур'єрських служб доправив в Україну. Загальні витрати на облаштування станції склали близько мільйона гривень. Карнер реалізував проєкт повністю за власний кошт, без жодної державної підтримки.

Треба пройти спеціальну перевірку

Ми звернулися до начальниці відділу гідрометеорологічного обслуговування Вінницького обласного центру з гідрометеорології Марії Кощавки, щоб дізнатись, якою є офіційна процедура для надання метеомайданчику Жолта Карнера статусу опорного пункту. Також поцікавились, чи можливе офіційне працевлаштування самого ентузіаста у структурі гідрометслужби.

— Я особисто не приймаю такі рішення, але обов'язково передам відповідну пропозицію керівництву. Щоправда, наразі наш начальник на лікарняному, — розповіла фахівчиня.

За словами Марії Кощавки, щоб станція Жолта Карнера отримала статус офіційного метеорологічного поста, вона повинна пройти спеціальну перевірку. Її здійснюють методисти Центральної геофізичної обсерваторії імені Срезневського. Якщо обладнання відповідатиме всім вимогам, майданчику можуть надати статус поста з обов'язковими дворазовими вимірюваннями щодня. Утім, перед цим необхідно офіційно створити штатну одиницю, якої поки що в структурі не передбачено.

Попри всі формальності, Жолт не втрачає оптимізму. Щодня він із задоволенням спостерігає за небом, фіксує погодні зміни, знімає таймлапси хмар і веде метеозаписи. Каже, що робить це передусім для себе, бо отримує від спостережень справжнє задоволення.

Щотижневик «RIA»

Ідентифікатор друкованого медіа в Реєстрі суб'єктів у сфері медіа: R30-02730

Зареєстрований та видається з березня 1993 року.

Засновник: ТОВ «РІА Холдинг».

Видавець з 2006 року – ТОВ «Видавництво «РІА»; адреса: 21032, м.Вінниця вул. Ширшова, 3а

Поштова адреса редакції:
21028 Вінниця-28, а/с 363

тел. (0432); (багатоканальний) 555-111

Замовл. № 254319 Наклад 17 900

Наші координати:
м.Вінниця, вул. 600-річчя,1 (ІТ парк М9), 2-й поверх оф.208
e-mail: info@riamedia.com.ua

Головний редактор: Вадим ПАВЛОВ

Випусковий редактор: Наталія ПІСКУНІЧЕВА

Газета є членом Всесвітньої Асоціації Новинних Медіа WAN-IFRA

Редакція не завжди поділяє думку авторів публікацій та не несе відповідальності за зміст реклами та оголошень.

Літеросполучення «RIA» (в тому числі в сполученні з будь-якими словами та зображеннями), а також графічне зображення вказаного, заборонені до копіювання авторськими правами.

Інформація для публікацій надається інформаційним агентством ТОВ «Видавництво »РІА»; код ЄДРПОУ 34095069; адреса: 21032, м.Вінниця вул. Ширшова, 3а; свідоцтво про державну реєстрацію інформаційного агентства як суб'єкта інформаційної діяльності серії КВ No.194-57Р від 12.08.2009 р.

Передплатний індекс: 40030.
ВИМАГАЙТЕ ПЕРЕДПЛАТУ В БУДЬ-ЯКОМУ ВІДДІЛЕННІ ЗВ'ЯЗКУ УКРАЇНИ

20MINUT.UA

Віддруковано в друкарні ТОВ «Прес Корпорейшн Лімітед» м.Вінниця, вул. Чехова 12-а тел. (0432)55-63-97, 55-63-98

У ГАВРИШІВЦІ НЕЗАДОВОЛЕНІ ПРИЄДНАННЯМ ДО ВІННИЦІ

Проблеми ■ Ні дороги, ні муніципального транспорту, ні вуличного освітлення не має село Гавришівка, яке приєднали до Вінницької громади п'ять років тому. Місцеві мешканці обурені байдужістю міської влади. Староста ж округу каже, що не має впливу на ситуацію

ДАР'Я **ДАЦКОВА, RIA,**
(093)6487461

Голова громадської організації «Громадський голос», що виникла внаслідок небайдужості мешканців села Гавришівка Аліна Томчук звернулася до редакції, щоб привернути увагу до проблем громади.

ПРОБЛЕМА З ТРАНСПОРТОМ, ДОРОГАМИ, ОСВІТЛЕННЯМ

— Ми знаходимося буквально за сім кілометрів від Вінниці, а транспорту немає зовсім. У нас їздить маленький автобус «Богдан» — і то ми його випросили, бо до того був «Еталон». Ні зайти, ні вийти. А люди майже всі працюють, навчаються, лікуються в місті, — говорить Аліна Томчук.

Жінка розповіла, що вони вже зверталися до департаменту транспорту, зустрічалися з перевізником, але всі лише «годують обіцянками». Кажуть, що проводять моніторинг, але мешканці за цей час самі зафіксували ситуацію: робили фото, скільки людей їздить і коли саме.

Особливо проблема відображається в розкладі автобуса: зранку він їздить раз на годину-півтори, а в обід — перерва 2,5 години.

— Діти, наприклад, після першої зміни змушені по дві години сидіти на вокзалі, чекаючи автобуса, — розповідає Аліна.

Окремою проблемою є дороги — як у селі, так і до нього.

— Якщо їхати з Писарівки на Гавришівку — дороги зовсім немає. Навіть напрямку, я вам скажу, немає: ями — в коліно, дорога вузенька. Цього року ми зібралися всім селом і розчистили чагарники, бо більше нема кому, — розповідає місцева мешканка. — Ми розуміємо, що зараз капітального ремонту не буде. Але хоча б якийсь ямковий ремонт можна зробити.

Люди вже збирали підписи з цього приводу. Єдине зрушення — Сергій Кривешко, депутат Вінницької обласної ради, погодився допомогти.

— Він подав запит до Облавтодору. Після чого було прийняте містом рішення про виділення частини коштів для часткового ремонту цієї дороги, але, як нам відомо, цієї суми не вистачить, — зазначає голова ГО.

Ще однією проблемою Гавришівки стало вуличне освітлення. Аліна Томчук розповіла, що особливо це відчувається взимку: оскільки доріг із твердим покриттям немає, болото й ожеледиця без світла стають ще небезпечнішими.

— Дорога до нашої школи — у жахливих вибоїнах, та ще й дуже вузька. Тротуару немає. Діти йдуть до школи, а поруч підприємці організували СТО для фур. Далі — цегельний завод і зерносховище. Фури їдуть одна за одною. Можете уявити, що буде, якщо дитина, не дай Боже, посковзнеться на ямі й потрапить під машину, — каже голова «Громадського голосу».

Громада надсилала звернення як до міської ради, так і до старости села. Від старости здебільшого одна відповідь: вона не може вплинути на ситуацію. Міська влада розглядає питання, але результату немає.

ЩО ГОВОРИТЬ СТАРОСТА ОКРУГУ?

Журналістка спершу вирішила звернутися до старости Стадницького старостинського округу Юлії Давидюк за коментарем. Пані Юлія зауважила, що більше роз'яснень може надати безпосередньо міська рада, адже саме вона виділяє кошти.

— Ми пишемо до міського голови про свої потреби, а він ці проблемні питання розподіляє по профільних департаментах. А департаменти вже у своїх бюджетах далі перерозподіляють кошти, — пояснює староста.

Щодо ремонту дороги, тієї, якою має ходити транспорт, то як зазначила Юлія Давидюк, вона перебуває на балансі Служби автомобільних доріг у Вінницькій області. Тобто ремонт здійснюється переважно за кошти державного бюджету. Місцева влада може долучатися до співфінансування за ініціативи однієї зі сторін.

— Щодо муніципального транспорту, то він до нас не ходить. У нас працюють приватні перевізники, які свого часу були визначені виконавцями таких послуг на наших територіях Вінницькою районною державною адміністрацією. Адже ми, як сільські голови, таких повноважень не мали. Нам цих перевізників визначили.

Ситуація з чагарниками, як пояснила Юлія Давидюк, також пов'язана з тим, що центральні дороги з узбіччями по шість метрів з кожного боку перебувають на балансі Служби автомобільних доріг у Вінницькій області.

— Тобто, наприклад, у вас є сусід, і навіть якщо вам не подобається, що у нього на подвір'ї, ви ж не будете вкладати туди свої кошти, щоб щось зробити. А сусід не має коштів. Це та сама ситуація, — каже староста. — Ми не можемо використовувати кошти місцевого бюджету на державні дороги. Це, згідно з Бюджетним кодексом України, буде нецільовим використанням коштів, і за це керівник може понести кримінальну відповідальність.

> **Найбільше фінансування у 2025 році — понад 11,7 млн грн — передбачене для Гавришівки**

Щодо освітлення та інших проблем, пані Юлія згадала, що до приєднання Гавришівська сільська рада мала один із найбільших бюджетів, проте в той період не був зроблений ремонт доріг та вуличне освітлення. Наразі ж старости таких повноважень не мають.

— На сьогодні міська рада для всіх приєднаних територій розробила проєктно-кошторисну документацію на вуличне освітлення. Але, оскільки бюджет формується за трьома основними пріоритетами — «Безпека та оборона», «Стійкість» і «Турбота», — левова частка коштів нині спрямовується на підтримку Збройних сил України. А ті проєкти, які вже пройшли експертизу, існують, і вони чекають свого часу — коли, дасть Бог, буде мир і перемога. Тоді вони будуть реалізовані. Проте вже цього року одну чергу з освітлення в Гавришівці мають виконати. Коли саме — не знаю, але протягом року, — каже староста.

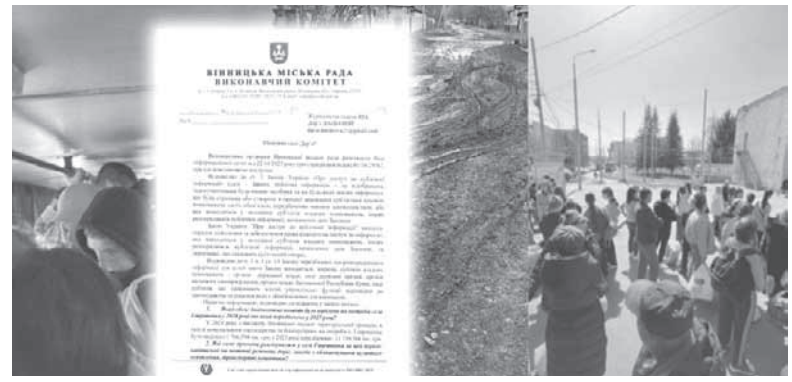

Місцеві мешканці Гавришівки жаліються на проблеми в селі. Вінницька міська рада розповіла, чи планує у 2025 році виділити кошти на вирішення проблем

Водночас вона зазначає, що, крім Гавришівки, є ще два села з чотирьох, які входять до старостинського округу, де ситуацію з освітленням теж потрібно покращувати.

ЩО КАЖЕ ВІННИЦЬКА МІСЬКА РАДА?

Журналістка RIA/«20 хвилин» направила запит до міської ради з проханням надати інформацію про те, які кошти виділялися на Гавришівку та інші села, приєднані до Вінницької громади. Окремо поцікавилися про ймовірність підключення муніципального транспорту до села.

У відповіді міськради вказується, що у 2024 році на потреби Гавришівки було виділено 1,77 млн грн. У 2025 році передбачають виділили вже понад 11,7 млн грн.

Серед проблемних питань міською радою на цей рік запланований ремонт дорожнього покриття на ділянці С-02-03-23 Гавришівка — Малі Крушлинці (від Немирівського шосе до села), за кошти бюджету ВМТГ та ДП «Служба місцевих автомобільних доріг у Вінницькій області».

Щодо муніципального транспорту, то у Вінницькій міській раді підтвердили, що на сьогоднішній день мешканців Гавришівки обслуговує приміський автобусний маршрут «Вінниця — Гавришівка», який виконує ТОВ «Вінницький районний автобусний парк №1». З 7 квітня 2025 року на маршруті працює автобус «Богдан» на 45 пасажирів. Після дослідження пасажиропотоку, проведеного 10 квітня, встановили, що всі потреби громади забезпечуються повністю.

«Адміністрацію перевізника попереджено про необхідність забезпечення якісного обслуговування мешканців села», — зазначено у відповіді міськради.

Запровадження муніципального автобусного маршруту можливе лише після наявності вільних автобусів і водіїв, а також відповідності стану дороги вимогам безпеки руху. І лише тоді це питання можуть розглянути у майбутньому.

Щодо вуличного освітлення — є позитивні новини. Як говорила староста Гавришівки, так і підтвердили у міській раді, на 2025 рік запланована реалізація проєкту реконструкції мережі зовнішнього освітлення на 11 вулицях Гавришівки, серед яких Садова, Озерна, Незалежності, Вишнева, Лесі Українки, Августюка та інші.

«Реконструкція буде проведена відповідно до видатків бюджету Вінницької міської територіальної громади», — повідомила міськрада.

ДИВІТЬСЯ ВІДЕО НА 20MINUT.UA

Просто зчитайте QR-код камерою Вашої мобілки та дивіться відео! (Має бути встановлена програма QR Reader з Андроїд-маркета або аналогічна)

Кому виділяють найбільше коштів?

А скільки ж коштів виділяють на інші села, які приєднали до Вінницької міської громади у 2020 році, зокрема — на розвиток комунального господарства та благоустрою?

Найбільше коштів у цей період отримали Вінницькі Хутори — майже 10 млн грн. На другому місці — Десна, а на третьому — Стадниця. Найменше виділили селу Писарівка, Щітки та Великі Крушлинці.

Додатково у 2023 році за бюджетні кошти відремонтували дорогу С-02-03-22 (Стадниця — Малі Крушлинці — Гуменне), на що витратили понад 27,5 млн грн.

У 2025 році найбільше фінансування — понад 11,7 млн грн — передбачене для Гавришівки. Також трохи більше як три мільйони отримають Вінницькі Хутори та Стадниця. Десна отримає 1,65 млн грн. Найменші суми матимуть знову Писарівка та Щітки.

Уся афіша Вінниці на сайті: MoeMisto.ua АФІША ВІННИЦІ

КІНО

SMARTCINEMA
(вул. Оводова, 51, ТЦ «Sky Park», 4 поверх тел. (096)003-50-50)

Балконетки
Горор. 7.05, поч. о 12.30
З 8.05 довідка за тел. (096)00035050)

Галас джунглів 2: Юрський період
Анімація. 7.05, поч. о 10.20, 12.10, 16.10
З 8.05 довідка за тел. (096)00035050)
Агент сірого світу
Анімація. 7.05, поч. о 9.10, 10.50
З 8.05 довідка за тел. (096)00035050)
Фанатик
Трилер. 7.05, поч. о 10.50, 21.10
З 8.05 довідка за тел. (096)00035050)
Очі: легенда Карпат
Фентезі. 7.05, поч. о 9.50, 14.10
З 8.05 довідка за тел. (096)00035050)
Татусь на мінімалках
Комедія. 7.05, поч. о 10.00, 14.40
З 8.05 довідка за тел. (096)00035050)
Переродження. Дім, милий дім
Жахи. 7.05, поч. о 9.00
З 8.05 довідка за тел. (096)00035050)
Грішники
Горор. 7.05, поч. о 16.10
З 8.05 довідка за тел. (096)00035050)

КІНОТЕАТР «РОДИНА»
(вул. Миколи Оводова, 47. Тел. (068)6704069)

Очі: Легенда Карпат
Фентезі. 7.05, поч. о 10.00
Татусь на мінімалках
Комедія. 7.05, поч. о 16.00
Громовержці
Екшн. 7.05, поч. о 18.00
Шум джунглів 2: Юрський період
Анімація. 7.05–14.05, поч. о 12.00
Агент сірого світу
Анімація. 8.05–14.05, поч. о 10.00
Спляча красуня
Фентезі. 8.05–14.05, поч. о 14.00
Клоун Фредо
Жахи. 8.05–14.05, поч. о 18.00

КІНОТЕАТР «CINEMA CITI»
(Мегамолл, вул. 600-річчя, 17 Е)

Фанатик
Трилер. 7.05, поч. о 12.40, 20.50
З 8.05 довідка за тел. (080)0308111)
Балконетки
Горор. 7.05, поч. о 21.00
З 8.05 довідка за тел. (080)0308111)
До світанку: до світанку
Горор. 7.05, поч. о 16.00, 18.10, 20.40
З 8.05 довідка за тел. (080)0308111)
Аудитор 2
Трилер. 7.05, поч. о 13.20, 20.15
З 8.05 довідка за тел. (080)0308111)
Очі: легенда Карпат
Фентезі. 7.05, поч. о 10.30, 12.00, 16.00
З 8.05 довідка за тел. (080)0308111)
Minecraft: фільм
Пригоди. 7.05, поч. о 10.10, 12.20, 14.30, 16.40, 18.50
З 8.05 довідка за тел. (080)0308111)
Аматор
Трилер. 7.05, поч. о 18.20
З 8.05 довідка за тел. (080)0308111)

ТЕАТР

ТЕАТР САДОВСЬКОГО
(вул. Театральна, 13. тел. 67-09-07, 67-26-54)

Потяг
Мала сцена. Шлях до себе. 8.05 та 20.05, поч. о 18.00
Моя професія — синьйор з вищого світу
Комедія. 9.05, поч. о 18.30
Ці вільні метелики
Мала сцена. Чуттєва мить. 13.05, поч. о 18.00
Наталка Полтавка
Музична комедія від Черкаського драмтеатру
14.05, поч. о 18.30
Неперевершена
Ексцентрична комедія. 15.05, поч. о 18.30
Смішні гроші
Комедія для дорослих. 16.05, поч. о 18.30
Ніч вовків
Мала сцена. Драма. 17.05, поч. о 18.00
За двома зайцями
Музична комедія. 21.05, поч. о 18.30
Хелемські мудреці
Комедія-притча. 22.05, поч. о 18.30
Ціаністий калій... з молоком чи без?
Комедія-нуар. 23.05, поч. о 18.30
Пригода ведмедиків панда
Мала сцена. Метафорична драма
28.05, поч. о 18.00
Лісова пісня
Міф з прадавніх часів. 29.05, поч. о 18.30
ШvЛ
Мала сцена. Сцени з сімейного життя
30.05, поч. о 18.00
Останній кат
Комедійний детектив. 31.05, поч. о 17.00

ЛЯЛЬКОВИЙ ТЕАТР «ЗОЛОТИЙ КЛЮЧИК»
(Хмельницьке шосе, 7. Тел. (067)1704770)

Івасик-Телесик
Веснянка-фантазія. 10.05, поч. об 11.00 та 14.00
Хлопчик-Мізинчик
Казкова історія від Миколаївського театру ляльок
11.05, поч. об 11.00 та 14.00

КОНЦЕРТ

Великий сольний концерт гурту 100лиця у Вінниці
Автори хітів: «Вечорниці», «Покохай мене», «Троянди», «Привіт, мадам…». Пісня «Покохай мене» займає одну з передових позицій в Apple Music та Spotify.
10 травня 19.00
ВДПУ ім. М. Коцюбинського
Квитки на сайті moemisto.ua від 400 грн

КОНЦЕРТИ

DIBROVA 17 травня у Вінниці
Чуттєво про вічне! Надзвичайний DIBROVA 17 травня з великим концертом у Вінниці! Красень-лірик, володар неймовірного тембру, талановитий автор і виконавець, що дав нового дихання українській сучасній музиці! Його приїзду вінничани давно чекали! І вже 17 травня о 19.00 у Вінницькій філармонії разом із DIBROVA заспіваємо улюблені хіти, які скорили мільйони сердець! «Хочеш», «Одна на все життя», «Я бачив сталь», «Там, де ти», «Падаю», «Не заплакала», «Тамара», «Ліхтарі», «Дозами», «Прийду» та фантастичні ексклюзивні прем'єри! Безмежно прекрасні і проникливі, романтичні і стильні пісні Олексія Діброви надихають, окрилюють, запалюють вогник у серці, підтримують нашу віру, додають сил та нагадують про те, заради чого ми боремося! Квитки — від 450 грн. Купуйте на сайті afisha.vn.ua та у касах у театрі ім. Садовського, філармонії, Офісі туризму Вінниці, готелі «Франція», «Артинов», CHERDAK, «Метроном», Rock-n-Roll, центрі Origami

TIK з Симфонічним оркестром 1 червня у PIROGOV SKY! 20 років гурту
Грандіозно, драйвово і невимовно гарно! 20 років гурт TIK зустріне на концерті-відкритті сезону-2025 PIROGOV SKY. Першого червня о 19.00 просто неба у музеї-садибі Пирогова всі улюблені хіти TIK прозвучать у фантастичному виконанні з Симфонічним оркестром Вінницької філармонії. Цікаві аранжування і магія багатоголосся оркестру! На великому ювілейному концерті TIK легендарні пісні: «Олені», «Вчителька», «Апрєль», «Люби ти Україну», «Кацапи», «Не цілуй», «Донечка», «Сірожине пірожине», «Свєта», «Альона», «Без тебе» та багато інших приголомшать новим звучанням! Найсвятковіший гурт України у свій 20-тий день народження подарує незабутнє свято всім! Це відкриття сезону-2025 PIROGOV SKY увійде в історію! Квитки — від 350 грн. Купуйте на сайті afisha.vn.ua та у касах у театрі ім. Садовського, філармонії, Офісі туризму Вінниці, готелі «Франція», «Артинов», CHERDAK, «Метроном», Rock-n-Roll, Origami.

«Вечір Шопена. Кохання та зради» 20 травня
Музика видатного польського композитора-романтика зачарує всіх 20 травня о 19.00 у Вінницькій філармонії на концерті «Вечір Шопена. Кохання та зради». Доля відзначила Фридерика Шопена печаткою геніальності. Композитор народився в епоху Наполеона, дорослішав у Варшаві напередодні листопадового повстання поляків проти царської росії, але в дні повстання у 1830 році знаходився вже на чужині — у Відні і Німеччині. Зрештою польський композитор осів в Парижі, ні на хвилину не забуваючи про Польщу. Йому радили писати опери і симфонії, а він піднявся, пишучи майже тільки для одного інструмента — фортепіано, віддаючи перевагу мініатюрам: танцям, ноктюрнам, баладам, прелюдіям. Шопен приділяв неабияку увагу найтоншим нюансам виконання. Квитки — від 150 грн. Купуйте на сайті afisha.vn.ua та у касі філармонії.

«Bridgerton: вечір музики в саду» 7 червня
Від хітів Вітні Х'юстон, Pink і Nirvana до Madonna і Біллі Айліш! Концерт «Bridgerton: Розкішний вечір музики в саду» від знаменитого квартету «Black Tie» 7 червня о 19.00 у PIROGOV SKY вразить феєрією суперхітів найвідоміших артистів світу! Просто неба у музеї-садибі Пирогова вишуканий концерт музики з серіалу «Бріджертони» зачарує блискучим віртуозним виконанням та магією атмосфери, яка перенесе всіх глядачів у світ драйву і водночас — аристократії та королівських інтриг! Не пропустіть можливість стати частиною розкішного музичного вечора у стилі «Бріджертонів». Приєднуйтесь до незабутнього дійства 7 червня у PIROGOV SKY! Квитки — від 390 грн. Купуйте на сайті afisha.vn.ua та у касах у театрі ім. Садовського, філармонії, Офісі туризму, готелі «Франція», «Артинов», CHERDAK, «Метроном», Rock-n-Roll, центрі розвитку Origami.

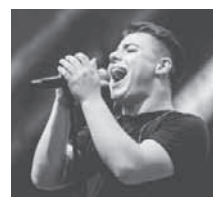

SHUMEI 6 червня у PIROGOV SKY
Його тембр — мед для вух, а від проникливих концертів перехоплює подих! SHUMEI 6 червня о 19.00 у PIROGOV SKY! Просто неба у музеї-садибі Пирогова будемо насолоджуватись хітами, які скорили серця мільйонів: «Біля тополі», «Буревіями», «Волосся», «Тривога», «Вище хмар», «Цілуй», «Не пройде», «Дзвони», «Родимка»! Це більше, ніж музика! Це момент, коли серця б'ються в унісон, а сцена перетворюється на місце справжньої сили, світла та єдності. Вінничани, не пропустіть концерт одного з найкращих голосів України SHUMEI! Будемо разом злітати вище хмар! Як і всі інші події у PIROGOV SKY, концерт пройде на підтримку 14 бригади «Червона калина». Квитки — від 460 грн. Купуйте на сайті afisha.vn.ua та у касах у театрі ім. Садовського, філармонії, Офісі туризму Вінниці, готелі «Франція», «Артинов», CHERDAK, «Метроном», Rock-n-Roll, центрі Origami.

«Курган & Agregat» 15 червня
«Курган & Agregat» 15 червня з великим концертом і презентацією нового альбому «Поле каніфолі» у Вінниці! Гурт, що став справжнім феноменом української хіп-хоп сцени, 15 червня о 19.00 у PIROGOV SKY, просто неба у музеї-садибі Пирогова, запрошує всіх разом відриватись під нові: «Оркестр Абізян», «Заговор Предметів» та зізнаватись в коханні під «Світлячки». «Зберемо ще більше донатів на Сили Оборони, адже 50 % прибутку піде саме на їхні потреби», — обіцяють артисти. — Але головне знайте, шо СЄЛЬСЬКУ ДРАКУ І ЛОВЕ, ви по-любому почуєте. Тому приходьте!» Концерт діамантів українського репу, гурту «Курган & Agregat» 15 червня у Вінниці буде найгарячішим! Квитки — 790 грн. Купуйте на сайті afisha.vn.ua та у касах у театрі ім. Садовського, філармонії, Офісі туризму Вінниці, готелі «Франція», «Артинов», CHERDAK, «Метроном», Rock-n-Roll, центрі розвитку Origami.

АНЕКДОТИ

***

— Ви де влітку відпочиватимете?
— Ми їдемо у відпустку на «все включено!»
— А куди саме?
— До батьків!

***

Через масове скорочення, в нашій поліклініці тепер приймає вухо-горло-око-серце-нирка-нерво-зубо-ніс.

***

У жінки помер чоловік, вона пішла на спіритичний сеанс поговорити з ним.
Все вийшло як треба — у повітрі з'явилася примара чоловіка.
— Дорогий, як тобі?
— Та гаразд, все гаразд!
— Тобі там краще, ніж зі мною?
— Так, там мені набагато краще...
— Ти знаєш, я теж дуже хотіла б дізнатися, як там у раю.
— У якому раю? Я в пеклі!

***

Оголошення на сайті:
«Шукаю чоловіка для сексу.
Я красива струнка, дачниця».
Коментар під оголошенням:
«Пацани, не ведіться, у неї 60 соток городу».

***

— Слухай, ти, як на рибалку вирватися зміг?
— Я їй ванну зробив з піною.
— І це її зупинило?
— Монтажна піна будь-кого зупинить.

***

Електрозварювальник Петренко був дуже не задоволений своїми батьками. Це ж треба було так сина назвати: Електрозварювальник!

***

Батько випадково проковтнув флешку. Тепер його в сім'ї так і називають — папка з файлами.

***

У психолога:
— Слухайте, лікарю, у мене останнім часом з'явилися думки про суїцид...
— Добре, я зрозумів, працюємо за передоплатою.

***

Хлопчик забігає в магазин:
— Тітко, відпустіть мене без черги, бо мене тато дуже вдома чекає!
— Добре, що тобі?
— Туалетний папір.

***

— А я вчора з кумом горілки випив, і зранку як заново народився!
— Що, так добре було?
— Ні, у капусті знайшли!

***

— Куме, що вам найбільше запам'яталося зі школи?
— Як мама за руку вела у перший клас, і як тато на плечах ніс з випускного!

***

— Оксано, ти була у психіатра?
— Так!
— І що він сказав?
— Сказав, що психічних захворювань немає, просто весела дурепа.

***

Приїжджають пожежники, дивляться біля бані стоїть чоловік і сміється голосно:
— Спізнилися, братки, спізнилися!
Ті йому:
— Як же запізнилися, баня ще горить?
А він їм:
— Баня горить, а ось дівки голі вже розбіглися!

***

— Лікарю, Галі знову зле.
— А що, п'явки не допомагають?
— Ні, з'їла три, більше не хоче.

***

Чоловік приходить до лікаря:
— Ми з дружиною живемо разом уже 5 років, а дітей у нас ніяк немає.
— Ну я ж радив їй з'їздити на курорт.
— Так їздили ми на курорт, цілих два місяці відпочивали, результату немає.
— Перепрошую, а вас хто туди посилав?

ФОТО ТИЖНЯ

Батьки з молодшим братом, староста і все село зустрічали 22-річного Сергія Токача. Він потрапив у полон у 19 років. За три роки батькам не було ні дзвінка, ні повідомлення від нього... Але надія на те, що син живий, жевріла у їх серцях.

ПОГОДА У ВІННИЦІ

	GISMETEO	SINOPTIK	METEO.UA
СЕРЕДА 7.05	+16 +8	+14 +8	+16 +7
ЧЕТВЕР 8.05	+14 +4	+15 +8	+18 +7
П'ЯТНИЦЯ 9.05	+10 +7	+8 +7	+10 +5
СУБОТА 10.05	+11 +3	+11 +5	+13 +4
НЕДІЛЯ 11.05	+13 +5	+12 +5	+14 +7
ПОНЕДІЛОК 12.05	+15 +4	+13 +4	+16 +7
ВІВТОРОК 13.05	+16 +4	+13 +5	+8 +5

ГОРОСКОП

ОВЕН
Можливий прорив у кар'єрі після неочікуваної пропозиції. Тиждень підходить для вирішення фінансових питань, для великих покупок.

ТЕЛЕЦЬ
Цього тижня фінансові справи вирішуються легше, ніж зазвичай. Можлива вигідна співпраця і вдалі інвестиції, якщо не зволікатимете з підписанням документів.

БЛИЗНЮКИ
Ідеальний час для навчання та нових контактів. Проявіть дипломатичність — це збереже союзників. Коротка поїздка зарядить натхненням.

РАК
Цього тижня робота вимагатиме рішучості. Візьміть ініціативу у свої руки — отримаєте підтримку керівництва, що допоможе вирішити невідкладні ділові питання.

ЛЕВ
Тиждень нових можливостей для самореалізації. Важлива активність у професійній сфері, що може принести бажані результати. Зосередьтеся на фінансових питаннях — можливі стабільні надходження.

ДІВА
Тиждень підходить для детального планування і наведення ладу у справах. З'являться нові можливості для особистісного зростання.

ТЕРЕЗИ
Час для вивчення нових дисциплін чи захоплень, які згодом принесуть задоволення та користь. У фінансах проявіть твердість — відмовтеся від сумнівного кредиту, якими б не були переконливими консультанти.

СКОРПІОН
Цього тижня легко просунути давній проєкт, якщо діяти, не афішуючи плани. Час сприятливий для фінансових інвестицій, але лише після ретельного аналізу.

СТРІЛЕЦЬ
На роботі дотримуйтеся обіцянок — зволікання зашкодить вашій репутації. Перегляньте бюджет, прибравши зайві витрати на розваги.

КОЗОРІГ
Прагматичний підхід до справ виправдається цього тижня. Можливий бонус за старанність, якщо не упустите дрібниць у документах.

ВОДОЛІЙ
Мозковий штурм приведе до ідеї, яка в майбутньому принесе прибуток. Слідкуйте за технікою — можливі збої в роботі програм. Нові контакти можуть стати корисними.

РИБИ
Зосередьтеся на робочих проєктах: уважність до деталей зміцнить вашу репутацію, але неуважність може спричинити помилки. Ви знайдете спільну мову навіть у складних ситуаціях, що призведе до позитивних змін.

РЕКЛАМА